（中華郵政特准掛號立券報紙） 中華民國廿九年六月六日 THE SIN SHUN PAO （星期四） （第九百六十四號）

新申報

今日本報二大張

本館 上海熙華德路二八號 電話 五二二六〇號 五一六七五號 郵政信箱 三〇三八號
分館 南京路哈同大樓二二六號 電話一九一〇七號
每份售國幣五分 六個月六元七角
大陸新報社發行

今日提要

◆日軍在漢水登陸一舉衝入襄陽城
◆德軍攻陷鄧扣克聯軍被俘四萬餘 見第二面
◆陳公博正使已由日乘機飛抵滬轉京 見第七面
◆上海中央市場改採經紀人制度 見第八面

日軍在漢水登陸 一舉衝入襄陽城

第五戰區蔣軍被截兩斷

△同盟社五日南京電 華中軍五日上午九時發表：日軍以新銳兵團繼續襄東之掃蕩，新在漢水西方地區開始攻勢作戰，在濁流滔々誇稱千古史實之漢水，實行敵前登陸，在酷熱下自各方面壓倒蔣軍。

△同盟社五日某地電 擊滅蔣軍據守第五戰區之十師後，秘密進行新作戰態勢之日軍，卅一日夜半突然不顧漢水之濁流，實行敵前登陸，攻至作戰處女地襄西地區，忽佔襄西最大蔣軍據點襄陽，粟滅漢水戰線北翼陣營，完全截斷蔣軍對襄東地區之命脈。武漢失陷後一年有半，爲彼此對陣之一線，蔣軍誇爲難攻不陷之漢水大障碍，在日軍閃電作戰下，遂告潰崩。如今日軍精銳，在魏蜀吳三國爭霸之古戰場襄西之山陽，追趕蔣第五戰區殘餘兵力十數師，繼續快絕壯絕之進擊，卽在襄東包圍殲滅戰擊斃渝將張自忠而建殊勳之橫山，吉橋，石神，楠畑，大澤，原田，長崎，蓑毛，大島各部隊，與席捲河南，湖北二省粉碎湯恩伯軍之川俣，加藤，熊川，的野，橫田，高野，澤山，井出，高山各部隊，以及加入新銳某某部隊之日軍渡河部隊，秘密集結於漢水東岸，尋找敵前登陸之戰機。卅一日夜九時卅分，乘黑夜自宜城北方數處地域，一齊開始閃電戰術，僅以二小時半之超速度，至半夜十二時爲止，除一部分外，日軍大兵團收獲決河之大勝，高奏凱歌。蔣軍於日軍奇襲渡河完畢，始行發覺，於是狼狽自南北兩方面增高兵力，企圖阻止日軍進擊，交戰未幾，要衝宜城瞬然被踩躪，衝入蔣軍陣地，沿宜城北方小河流向西方擴大戰果，一日黎明，川俣，高野部隊爲首之有力部隊，攻向襄陽，下午六時，衝入蔣軍縱火焚燒之襄陽城，城頭高懸日章旗，同時完畢周圍一帶殘餘蔣軍之勦滅。此次以襄陽爲中心據點，擁有漢水大障碍之襄西抵抗線之北翼，僅一日卽在日軍大胆巧妙之進擊前覆滅，蔣第五戰區喪失襄東襄西之連絡，已被截爲兩斷矣。

日軍殺到漢水西！

渡漢水後向蔣軍陣地進擊之日軍

日海軍精銳出動 猛攻楊林州上流

先遣隊已突入快市

△同盟社五日漢口電 華中艦隊報道部五日上午十一時發表。日軍漢水精銳部隊，四日呼應陸軍，攻至漢水上流某某方面。

△同盟社五日漢水××電 遡漢水進擊之日海軍部隊，五日晨來冒雨霧對楊林州（漢口上流一百二十七哩）上流四哩之蔣軍三角突端陣地，展開猛烈之砲火，同時日陸戰隊精銳，亦在該陣地正面登陸奇襲，對蔣軍縱列五層之塹壕陣地，進行猛攻中。

△同盟社五日××電 橫山，長崎各日軍先遣部隊，四日夜半已突入距宜城南方三十哩，襄宜公路暨安襄公路交叉點之要衝快市。

日軍渡漢水成功 向前猛進中

展開全面殲滅戰

△同盟社五日××電 日華中軍某幕僚隊長，頃於五日午前發表談話如左：日軍於五月十九日起之三日間，在白河々畔會戰對蟠集該方面之蔣軍二十師，加以殲滅打擊，同時對紛向襄北潰竄。殘存於襄東之蔣軍，目下正以新銳兵團，進行掃蕩中，軍於五月卅一日夜，以强力兵團，在襄陽宜城間，出諸蔣軍意料之外，敢行漢水渡河之奇襲，當時襄陽附近之蔣軍擊潰，以破竹之勢，向前追擊中，此外另一强力集團，亦於第二次白河會戰前後，掃蕩大洪山脈內之敗殘蔣軍，徹底覆滅其根幹後，乃於嚴秘中進行渡河準備，六月四日晚，自漢水下流一帶，全軍開始渡河進擊，與各方面諸兵團相呼應，刻正在豫南，鄂西地區，展開全面之進攻殲滅戰中。

襄西蔣軍全線動搖

△同盟社五日某地電 因出蔣軍意料之外，突然向漢水西岸之全面的進攻，襄西蔣軍陣營陷入不可收拾之大混亂。遠在荊門，當陽方面之蔣軍，亦招來極大動搖。即蔣軍於武漢攻略戰後，爲備日軍進攻，當面自漢水西岸之樊城襄陽，經宜城，安陸對岸，而延至沙洋鎮，更至荊州，沙市之蜿蜒之線，而構築數千之堅陣，惟日軍於二十一日夜半，於宜城北方，一突破蔣軍抵抗線之一角，即深々突入蔣軍陣地線之背後，一舉擴大戰果至南北，結果蔣軍失去可據之陣地，襄陽，宜城，南漳，武安堰等各要衝據點，均爲日軍所握，襄西之全陣線，大起動搖，更自四日夜半至五日拂曉，强大之南方作戰兵團，大舉自漢水下流方面敵前渡河，一舉突破蔣軍襄西陣地之最强部，故蔣軍之漢水線，茲告徹底的崩潰。據日陸軍機之偵察，蔣軍早已失去戰意，而經宜城，當陽，荊門附近，陸續遁入大巴山脈中，此等各城鎮，均呈騷亂狀態云。

日軍破漢水防線 渝大感狼狽

第五戰區已瓦解

△同盟社五日某地電 蔣軍特爲防衛四川之絕對抵抗線之漢水，遂爲日軍突破，呈露日軍雄渾之作戰企圖的全貌。蔣逆介石以江南之第九戰區與江北之第五戰區，作爲武漢失陷後之抗戰重點，茲配置現存交戰兵力之過半數，以漢水爲中軸，而採取二段建之防衛體勢。即以結束西大別山脈與大洪山脈之所謂襄東地區爲第一抗戰線，更於漢水西岸之襄西地區構築堅固之第二防禦線，於此集中五十個師之大軍，而備日進攻，惟由於二次之襄東之包圍殲滅戰，將其主力擊毀至體無完膚，今又突如奇襲漢水而被突破，蔣軍第五戰區，已至全面的瓦解，亘一月餘之襄東作戰中，躍起厚顏無恥之戰勝反宣傳之渝偽，由於漢水之渡河進攻，始知日本軍雄渾無限之今次作戰之企圖，驚愕狼狽，陷入不可名狀之醜態中云。

時論

中國新聞學會之成立

奴閎

最近有『中國新聞學會』在南京成立，參加人士皆新聞界知名之士，爲國府還都以後新聞界之大團集，吾人不勝忻慰。據該會宣言云：『本會爲探討新聞學說的進步，闡揚世界新說的理論……以爲發展新聞事業的張本』。

又說：『爲了整個國家民族與和平建國運動的前途，爲了整個新聞事業和新聞工作者本身前途，我們應該趕快團結起來，鞏固我們的堡壘，加强我們的陣線，擔起這個歷史的新階段的神聖任務』。

以上兩節，可以看出該會的宗旨是如何正確與偉大。不過新聞界人士往往對于一種有關新聞事業組織，一樣的與普通人會犯那『能說不能行』的毛病，藉該會成立之始，聊以貢献我們一點拙見。

在中國的過去，新聞事業很落後，也可說是很幼稚，所以關于新聞的學術團體也很少，而且操新聞記者職業的人，在社會上還沒有得到相當信仰與地位，在有些場合，自己不願使人知道是一個記者，又在有些場合的人，完全看不起記者，這個現象在中國凡有報紙的地方，都是可以發現的，這樣的不爲社會重視與尊敬，都是記者本身的行爲上，道德上，技術上稀稀未臻至善的原故，也就是大家以爲是自由職業，未曾努力作專門的研究。而發生的不良結果。

中國新聞學會，乃是一個研討新聞學術的機關，在那兒可以得到新聞學中一切的智識，可以把這種智識拿來應用，換言之就是能够訓練出良好的有能力的記者，可以推進新聞事業，改良新聞事業，使記者的行爲上，道德上，技術上都達到善美的地步，而且還負了宣傳和平反共建國的責任給在苦難中的國家民族，走上復興與建設的途徑，這便是我們對于該會表示崇敬與期望的了。

但，多少會社，都是先有人後有會，有會之後就沒有人了，不管宣言怎樣動聽，組織怎樣龐大，結果是會所存在，宣言存在而已！一年半載之後，去叩詢那會中的負責人，他們也只搖頭嘆息而已！，這種現象在中國太普通了，我們所以特別提出來，要請中國新聞學會的幹部人員注意，這次國府改組還都，中國新聞學會，乃是首創的一個新聞界的組織，無論如何，不可蹈過去的覆轍，使該會等于虛設，務必要做幾件切實于新聞界有益的事業出來。

就以說會宣言中所標榜的『探討新聞學說的進步，闡揚世界新聞學說的理論』，也當要具體化才足以孚衆望的，新聞學說在中國（以民國三十年論）至今還沒有，這是大家知道的，可以見于『著作』的幾本書籍，除了翻譯之外而由國人自己創作的，不但質量貧弱稀薄得可憐，就是數量上，也少得令人感嘆，就是這『新聞學說』，則中國新聞學會今後就當切實的有所貢献，這是一。

其次；這種組織初無限制的，任何都市，亦有組織之必要，或成立該會的分會，或性質相同而名稱相異，總之說有這樣的組織，才是以推進新聞事業，臻於至善之境。

在中國新聞事業如此落後與幼稚的現狀之下，我們對于中國新聞學會發生了無窮期望，是以提出了上述！『一，異于普通組織之有名無實。二，必也幹出實際工作成績來。』兩種至簡單與懇切之要求，希望該會將來在事實上會給我們的滿意，然後所謂堡壘，才可以加强，所謂陣線，才可以鞏固，和平建國運動所依靠于中國新聞界的任務，才可以達到啊！

日軍攻蠻河南岸 進抵大巴山

另一部突入宜城

△同盟社五日某地電 無血渡越漢水後，一舉攻略襄陽之高野，澤山，井出，青山，的野，吉川，川俣，石渡各部隊，二日正午，向連諸襄陽南方之重要的大巴山脈，開始猛進。突破東流大巴山脈中之蠻河北岸之要衝南漳，武安堰後，於據蠻河南岸高地之蔣軍猛射中，白晝堂々果敢實行敵前渡河，進出至蠻河南岸，擊毀一帶之蔣軍後，與南漳攻略部隊東西呼應，向大巴山脈之周圍地區突進，着々擴張戰果，一方漢水渡河後，掩護襄陽進擊部隊之背後，二日擊毀武安堰東方高地之蔣軍，南面蠻河之線而布陣之長崎，橫山，與大澤，谷村各部隊，轉進部隊之南漳武安堰攻略同時，猛然進擊，三日上午十時四十五分，進入宜城。掃蕩城內後，繼續快調追擊敗殘蔣軍，席捲宜城之南進。又渡越漢水後，旋即移諸南進，一日踩躪宜城周邊之蔣軍之快速某々部隊，三日正午，肉搏至宜城南方十公里蠻河南岸之蔣軍據點黃家河，擊毀該方面之蔣軍主力，如波濤然南下中云。

武安堰與南漳均先後陷落

兩城遭蔣軍縱火

△同盟社五日武安堰電 二日殲滅襄陽渝軍之各部隊，三日清晨自襄陽南方廿四五公里之陳家，新集一線，分爲二隊，川俣，加藤，熊谷，的野，橫田，松浦，森川等各部隊，向武安堰。又川道，高野，山口，澤山，山中等各部隊向南漳，均於炎熱之山岳地帶，到處擊滅渝軍而南進，武安堰於下午一時半，南漳於三時半，悉被衝入城內，掃蕩殘餘渝軍，又强行渡蠻河南進，武安堰與南漳以及東方之宜城，同爲沿蠻河之渝第五十三軍張自忠軍之根據地，被山岳所包圍之此等城鎮，爲彈藥，糧食之集積地，日軍三日之戰果，即在武安堰與南漳截獲彈藥四十萬發，迫擊砲一門，重輕機鎗十二架，步鎗四百枝，手榴彈十箱，白米三千袋，以及其他彈藥衣服甚多，渝軍將此兩城委諸日軍手掌，照例組織縱火班，採取徹底燒燼之戰術，兩城遭此無道之縱火，餘至四日猶未救熄，埋藏城內或集積之彈藥，隨同炸裂，凄壯響聲，響澈蠻河流域。

日軍攻蔣軍要衝 制壓沙洋鎮

渡河各部隊告捷

△同盟社五日某地電 自四日夜半至五日黎明之舊口鎮，沙洋鎮及潛江附近村井，柴田，立花以及坪島，鎌浦等南方兵團之漢水敵前渡河，除一部份外，殆可謂成功無血渡河云。

△同盟社五日某地電 四日夜半，自舊口鎮南方十五公里羅漢寺附近，衝蔣軍之虛，而成功漢水之敵前渡河之村井，村田，石川，矢野，佐藤（武）各部隊，旋對蔣軍要衝沙洋鎮加以猛擊，二十五日黎明，完全將其制壓，沙洋鎮爲漢水下流之蔣軍中心據點，爲航研機藤，田中佐自炸之地云。

△同盟社五日某地電 策應自宜城附近渡河漢水之北方兵團之南進，而擊毀突破安陸以南漢水下流蔣軍之襄西陣地最强部據，待機中之日村井，村田，石川，柴田，長谷川，立花，山本各部隊，四日上午一時，由自舊口鎮，沙洋鎮附近至潛江之四處點，蹴去濁流，果敢實行猛烈的漢水之敵前渡河，迨至上午八時，各部隊均告成功，旋猛烈進擊蔣軍陣地云。

渝方秘密求和 請德國調解

方案已交德外長

△同盟社四日香港電 據來自重慶方面確息：渝偽外長王寵惠，前基於渝方首腦部會議結果，特訓令駐德偽大使陳介，着秘密要求德政府出面調停中日事變之和平解決，於是陳介乃根據渝偽政府之指示，將『中日和平要項』一件，秘密提交里賓特洛甫德外長，懇其向日政府傳達，最近此事始爲外界所悉，致引起一般莫大衝動，此外，關於重慶所提出之『和平要項』，據渝偽政界洩出消息稱，大約係以南京陷落前，駐華德大使陶德曼氏所建議之和平方案爲主旨，並爲謀適應嗣後情勢之變化，更加以相當修正，至其具體內容，則不得而知云，此在最近即將返國述職之駐華德大使斐沙氏，一般推測亦必與此事有關，故問題之前途，已儼然引起各方面之注目。

漢水下流日軍果敢登陸

建立不朽功業

△同盟社五日某地電 漢水下流日軍之敵前渡河，蒙於五日上午一時果敢實行，北側自浠家營（舊口鎮南方六公里）由於北村（連）部隊之掩護之立花，山本，菊池各部隊，南側自表家凹，北村（滕）山北，後平，村井各部隊，由於織田，楠木梅田各部隊之指導一齊開始舟艇渡河，於星光之下，舟艇群滑過水深四米，幅員三百六十六米之河面，南側部隊於同時六分，第一舟艇隊，先登陸成功之懷中電燈，於十五分，完全衝蔣軍之意表，於懸崖河岸，攀登登陸梯子，而確保前線據點。北側部隊，打開沖天之綫的照明彈，潛暗夜而更前進，毀滅蔣軍之堡壘陣地，擴張戰果。南側部隊自拂曉六時開砲口，更於砲火之掩護射擊中，轉銳鋒至左。上午七時已迫至被誇爲蔣軍前線據點之沙洋鎮之線，又此夜間渡河，作爲渡河作戰而爲劃期的，尤其規摸視之，回憶去年四月二十日之修水渡河云。

敵前架橋登陸 日軍新戰法

瞬息毀蔣軍陣地

△同盟社五日某地電 神速之此次漢水不流血渡河，與日軍百萬杭州灣登陸之奇蹟的成功，遙々相對，誠可謂事變戰史之日軍作戰之絕對勝利。在襄東山野粉碎渝軍第五戰區主力之日軍，轉鋒南下，結集宜城對岸大洪山脈中，以新銳大部隊，候機渡越漢水，然而企圖一舉制獲勝利之日軍，採取敵前架橋渡河之豪胆無數之新戰法，卅一日晨躍起之日軍，自下午九時卅分，自宜城對岸明正店其北上王家集邊亘四公里之河岸數處，開始渡河。自明正店附近由橫山，大澤，蓑毛各部隊，自上流上王家集附近由高野，川俣，井出及新銳某某部隊之先鋒部隊，各乘數十艘鐵舟艇，實行隱密渡河。及確保對岸之一角，小池，松井，松田各工兵部隊，遂實行大胆之暗夜敵前架橋，瞬然在三百米餘之漢水濁流，完畢軍橋四處之架設，日軍在必要前，能發揮其超人之偉力，乃其優點，蔣軍並未注意日軍渡河，軍橋架設後暗夜之行軍，僅二小時半，至十二時前後，主力業已完成驚異的不流血渡河，迨其發見，遂開始無力之應戰，瞬遭日軍如怒濤之進擊所潰滅，一日黎明，日軍橫山，吉橋，楠畑，大澤，長崎，大島各部隊，壓制宜城，同時川俣，高野，加藤，熊谷，橫田，高野，澤山，井出，高山各部隊，向襄陽進攻，僅一日即席捲劉備，曹操古戰場襄西之花翼，下午六時，衝入因蔣軍縱火而焚燒之襄陽，此次漢水渡河作戰，如何出乎蔣軍意外，一視蔣軍在襄西陣地之配備狀態，即可證明。即日軍不流血渡河後與日軍交戰之蔣軍兵力，在渡河點附近者爲一百廿四師，在襄陽南側者爲一百廿二師與第四十二軍挺進隊合計三四師，此等孫震部下之四川軍者，曩在隨縣附近大洪山脈，白河，唐河一線等三次遭日軍猛攻，勇受激底打擊之殘敗部隊，渝軍判斷日軍再度之襄東進攻之作戰行動，已告一段落。例如渡越漢水進攻之日軍，雄大企圖，爲夢想以不及，故未着手漢水西岸之防衛，日軍乘虛直入，防衛四川之命脈的陣地線，一瞬被日軍閃電戰術所攻潰云。

襄陽第三國權益 幸安然未損

賴日軍防救之功

△同盟社五日某地電 一日下午六時，衝入因渝軍放火全城被黑煙所蔽之襄陽城內之日軍，一完畢殘軍之掃蕩，遂援救被火威所迫迷於奔逃之殘餘住民。竭力防火之結果，猛煙燃燒至二日正午，市街一半均遭焚毀，其餘均被救熄。其中第三國權益因日軍適當之防火處置，倖免於火。此次日軍進攻作戰，一經開始，渝軍即使便衣隊所組織之特別縱火班活躍，採取徹底之焦土作戰。迨至無免陷落，城鎮固不待言，即日軍進攻沿道之部落，莫不加以燒毀。襄陽亦因此渝軍焦土戰術之魔手，化爲灰燼。三國時代以來，一千數百年間誇爲漢水流域最大雄都之襄陽，如今化爲廢墟之街。又二日下午二時四十分頃，自渝機四架於五千米之高度猛炸，被渝軍縱火而燃燒之襄陽南方十一公里康家嘴部落之事實言之，此種焦土戰術之裡面，似含有消滅日軍轟炸目標標識之卑怯企圖云。

丁部長等赴日攷察

△中央社京訊 社會部長丁默邨氏，鑒於中國社會復興前途，亟待借鏡友邦，爲此特以私人名義赴日考察。同行者計有銓叙部次長黃香谷，社會事業委員會主任委員蔡洪田，副主任委員凌憲文，教育專門委員會副主任委員唐惠民，警政部參事蕭一誠，社會部秘書楊昌壽等七人，四日下午由丁部長率領，赴國府晉謁汪代主席，請示辭行，一行定日內先行赴滬，搭輪出國，丁部長考察主任委員則稍緩成行，預定在日作二週之考察，約本月下旬可返國。

德軍攻陷鄧扣克
聯軍被俘四萬餘
比全境法北部盡入德軍手中

△海通社五日柏林電　此間官方昨日宣稱，鄧扣克方面經過激烈戰事之後，該港砲台已爲吾軍佔領，我獲大批軍火，俘獲敵軍四萬餘人，迄至目前，比利時全境及法國海峽沿海區域，可謂已盡入吾軍之手云。

△海通社五日瑞士京城電　法國海軍部昨承認在鄧扣克港附近被炸沉魚雷巡洋艦兩艘，驅逐艦五艘，供應船一艘，魚雷巡洋艦係『耶茄』號與『耶卡爾』號，各重二千一百二十六噸，驅逐艦爲『拉德維』號，『布拉斯克』號，『羅拉根』號，『福德拉思』號及『西洛哥』號，五艘均裝有魚雷發射管六枚，口徑十三公分之大炮四尊，及高射炮二尊云。

△海通社五日瑞士京城電　法國海軍部昨所發表之官報已承認鄧扣克已爲德軍攻陷，略謂英法聯軍最後一批之海陸軍部隊，已自鄧扣克撤退云。

△同盟社四日倫敦電　英海軍部發表聯合軍自鄧扣克戰區之撤退，業于三日夜在成功中結束。

德完成空前消滅戰
端賴空軍超群
德發表西線戰時詳報

△海通社五日柏林電　德軍總司令部，昨日宣佈西線戰事之詳細報告，申稱，佛蘭特與阿杜亞之戰事，已經過去，該戰役乃歷史上空前最大之消滅戰，五月十日德軍奉元首兼陸海空軍總司令之命令，壓迫敵軍邊疆陣地，突破那穆爾迤南，達到摧毀愛斯尼及索姆迤北聯軍之目的，同時迅速佔領荷蘭，以免英軍踞爲陸空軍之根據地，此項工作，已於六月四日完成矣，此二十餘日當中，充滿德國兵士之英勇事跡，乃德國領袖光榮之一頁，自五月十日開始戰事之後，德國因陸海空軍之合作，異常完滿，經過五日，即於十四日迫使荷蘭投降，同時在比利時南北兩部，不但敵軍之邊疆工事，已被侵入，同時敵軍之機械化部隊，亦遭擊退，我軍自五月十三日抵達末斯河，翌晨以突擊戰略，擊破法國第九軍陣線，在空軍掩護之下，越過末斯河，摧毀敵軍防線，直達奧斯，同時以奇兵攻亞伯維爾，自盧森堡南部，沿馬奇諾向埃斯尼，索姆兩河進迫，流動部隊，向北推進，左翼抵達海岸，左翼則包圍康伯萊，及阿拉斯，敵軍受創之重前所未有。

五月廿二日敵軍在佛蘭特及阿杜亞者，已經瀕於消滅，我軍向北猛攻，擊敗法國第一第七兩軍佔領窪柏吉砲台，攻陷波洛業加萊更以最激烈戰事，佔領淮美及索先山，五月廿一日，因我軍之節節勝利，比利時國王利奧波德已經決定投降，於是英軍開始其所謂『英勇之撤退』雖英軍自稱，全師而還，但遺棄之軍械，給養則不計其數，六月四日，鄧扣克港後陷，西線戰事之第一期，遂告結束，總括切活動之情報，摧毀敵國海軍，打擊敵軍士氣，其勝利之偉大，可自敵軍之損失見之。

西部最前線之德國堡壘陣地之內部

鄧扣克之概況
爲法第五要港

△同盟社五日東京電　鄧扣克在距離多維海峽之比法國境十五公里地點，係法國第五要港，人口約五萬，爲阿爾特，畢嘉爾第地方物資港之鄧扣克港，乃在潮流最激地點，人工以水門所設之港，一九三四年起法國政府曾以鉅額資金改善該港設備，因而該港頓然增大輸出入量，該港在第一次歐洲大戰時，曾爲聯合軍重要輸送路線，一九一四年冬，德軍被比國堵塞於易卜爾際，德軍自易卜爾附近高地以長距離砲盛行砲擊，又在該市天空，盛行砲擊，該市並未抵抗德軍到底，最近該港與畢斯凱灣之布萊斯特軍港同爲北海方面之軍港，及至英法艦隊採取共同動作，遂成聯合艦隊之臨時停泊港。

法軍今後將不得不
獨力對德抵抗
英坦白承認蒙打擊甚大

△同盟社四日倫敦電　弗蘭特戰線之決戰，由于英法聯合軍之大敗已告一段落，四日英軍事當局發言人，就今後對德作戰之前瞻，發表談話如左，坦白承認英軍所蒙之打擊，並稱今後法軍須暫行單獨從事抗戰云。

英派遣軍由弗蘭特戰線撤退之際，所遺棄之大砲，戰車，運輸車，暨其他武器等，確達龐大數量，此在英國軍需工業，未能補充前，法軍勢將不得不單獨抵抗德國之猛攻也。

德準備攻擊英本土
待命砲轟倫敦

△同盟社四日紐約電　在鄧扣克戰線從軍中之合衆社特派員，頃就德軍在喀萊方面對英本土之攻擊準備狀況，作如左報道。

喀萊地區之德長距砲，希特勒總統命令一下，即可射往倫敦，喀萊之防備施設，已悉數破壞殲，惟德砲兵隊，軍用起重機等則滿佈埠頭，專候進擊之發下，自喀萊至普洛紐沿途，記者目覩德軍配備之雄厚，不禁爲之吃驚，當德軍猛功鄧扣克時，以十八架編隊之重轟炸機，發揮其威力，炸彈落處，血肉齊飛，刻困守該地之法軍，確已漸形不支矣。

綜合戰果
德發表在荷比作戰

△同盟社四日柏林電　總統大本營頃於四日晚發表德軍在荷比作戰之綜合戰果如左。

△英法方面之損害
一、擊沉艦船　二七七艘
其中軍艦　九七艘
一、俘虜總數　一、二〇〇、〇〇〇名（包括比利時及荷蘭兵）
一、擊滅師團數
一、擊落飛機數　三、五〇〇架

△德方損害
一、戰死者　一〇、二五二名
一、負傷者　四二、五二三名
一、行蹤不明　八、四六七名
合計　六一、二四七名
一、喪失飛機數　四二三架
一、德海軍無損失。

歐洲各國在美洲領土轉移
美下院議決不承認
發生場合決出以斷然手段

△同盟社三日華盛頓電　關于外國第五縱隊對中南美各國之積極活躍，現殊爲美國所關心，美國下院外交委員會議長浦爾姆氏，三日特以如左之決議案，向下院提出，主張拒絕歐洲各國對美洲諸國領土之獲得：

一，美國政府對于非美洲諸國之一，而向其他北美洲諸國，企圖移轉或獲得西半球之任何地區領有權，均不予承認。

一，若此種領有權之移轉或獲得，趨於具體化之場合，則美國除採取適當對策外，並將與美洲各國協議，爲保護其共通利益，決出以斷然手段。

此外果德曼上院外交委員會亦已對上院，提出同樣趣旨之決議案。

美議員建議取得
非美洲諸國西半球領土

△同盟社四日華盛頓電　美國內之國防熱，現大有發展至全美洲武裝『門羅主義』之形勢，斐休共和黨議員四日向下院提出建議案，賦予政府對非美洲諸國之西半球領土，得以和平手段取得之，或以適當代價加以購入之權限。

德謂英海軍違戰爭法規

△海通社五日柏林電　此間權威方面昨日討論英國繼續攻擊非武裝商船事件，以後，德國權威人士認爲於列舉最近數月之事實（一）英軍之手段，對非武裝商船不予警告而即予攻擊，不能諉爲過失，反之，此乃英國海軍部加緊海軍戰爭之象徵，（二）此種行動違犯海軍戰爭之國際公法，且亦違犯一九三九年十一月六日所訂之倫敦潛水艇草約，（三）英國實無辯護之理由，德國海軍在英倫三島附近活動，極守海軍戰爭法規，對武裝商船則予攻擊，與英軍行動兩相對照，益可證明英軍之違犯海軍戰爭法規，（四）英國此種態度殊有加以反對之理由，因英國海軍部亦早知德國及中立國之商船多未武裝，（五）英國此種態度實可稱爲『殘酷的野蠻主義』反之，德國則採取各項準備，保護各國航業避免攻擊云。

英機轟炸漫無目標

△海通社五日柏林電　德國官場人士昨日告海通社訪員稱，自五月廿二日至三十一日止，敵機侵入德境轟炸共計一百六十五次，其中僅六十次，可以爲係轟炸德國之『軍事目標』及戰事所重要者』，其餘一百〇五次全係轟炸非軍事目標，此中五十三次竟在住宅區亦投彈轟炸，例如在杜埃倫城投下炸彈七十枚，當居民紛々逃避之時，竟再以機關鎗向之掃射，死傷多人，餘如漢堡等地，亦死傷無辜者多人

墨索里尼鋼筆尖

事務家學生各位
最爲合宜式樣齊全
書寫流利
不生銹
價廉
純日本國產之王座
附有硬質鋁白金筆頭
大阪 株式會社 澤井商店
王冠牌自來水筆

作戰到底不問時經幾載
雖失與國亦必貫徹此旨
邱吉爾在下院報告戰況

△同盟社四日倫敦電　邱吉爾首相於四日下午之英下院，報告戰況如次：德軍突破塞當，對於英法聯軍爲一大急事，除撤退以外，別無救部隊之道，英法聯軍雖拼命防戰，惟德軍突擊部隊，仍攻略我軍之周邊與其後方，切斷與法軍主力部隊之一切連絡，更由於德軍之猛烈進擊，對於此等部隊之糧食子彈補給之途斷絕，甚至到達頓開爾克海岸之道，殆被切斷，德軍對加萊守備之英軍，雖給予投降已期間，惟英軍決然應續死守之鬪爭，迨至四日遂失之，其時由於海軍部隊之手所救出者之中，僅三十名無傷，德軍使機械化部隊八個師團向此方面進擊，各師團驅使四百輛之裝甲車，戰車，截斷聯合軍之連絡線，由於海軍部隊自甫倫特爾脫出生還之英法軍，總數達卅三萬五千名，於甫倫特之野，化爲護國之鬼，又行蹤不明之英軍兵士數，爲三萬三千，現在陷於德軍之手之英法海峽之海港德軍，於無論何時均得向英法攻擊，惟吾人須得以戰爭導至勝利，不論時經幾年，若於必要之場合，即使英國一國，亦須完遂戰爭云云。

德機炸巴黎
死傷意外衆多

△哈瓦斯社四日巴黎電　總理公署頃發表公報稱，敵機於本月三日轟炸巴黎城郊，人民死傷之數，較最初所知者尤多，屍體在瓦礫堆中續有發現，因傷重而不治殞命者，亦見增多，死傷總數共九〇六人，死者二五四人，其中平民一九五人，士兵五九名，傷者六五二人，其中平民五四五人，士兵一〇七名，茲以所在地區別之如下，（一）賽納省並巴黎市區在內死者一六七人，其中平民一二一人，士兵四六名，傷者三三二人，均係平民，（二）賽納瓦士省死者八七人，其中平民七四人，（內有兒童二十人）士兵十三名，傷者三二〇人，其中平民二一三人，士兵一〇七名云。

美對日參事官
回答禁輸眞意

△同盟社四日華盛頓電　對於美國政府突然實施工作機械類之禁輸，官邊說明工作機械類爲美國緊急國防計劃急速遂行上所必要，若發生不足時，則對將發生嚴重問題，然而此次禁輸實施前，日本森島參事官對於國務院當局，會質詢美國擴對日道義的禁輸，禁止工作機械類輸出之眞意，美國側回答如次：

一，工作機械類之禁輸，從來未作所謂道義的禁輸之一部，全因美國人國防之必要。

一，新輸出至少在現在，各國一律適用。

又美國政府似已禁止外國政府或公司所訂購工作機械一部分之輸出云。

英法更換駐蘇大使

△海通社五日莫斯科電　蘇俄外交人民委員會，昨晚宣稱，六月四日英國駐蘇代辦吉里登，拜會外交委員長莫洛托夫，通知莫氏，謂英國準備召回駐蘇大使西慈，另任命克利浦斯以繼其任，莫氏答以蘇俄對克利浦斯任駐蘇大使，並不表示反對，同日法國代辦蒙利亞亦晉謁莫洛托夫告以法國政府擬任納博恩繼那齊亞爲駐蘇大使，莫洛托夫答以此事料無任何困難，蘇俄政府當於六月五日，提出正式答復，按納博恩生於一八八八年，自一九一三年即服務法國外交界，一九一七至一九一九年任法國駐蘇大使館秘書一九二五年昇任參贊，一九三三年任法國駐墨西哥公使，其後即調法外交部服務至今云。

義政府突發表
法義電話切斷

△同盟社四日羅馬電　義大利政府四日下午突然發表法義兩國間之電話連絡已被切斷，至於此電話連絡之切斷，義大利政府未加以任何說明外傳義大利參戰迫近之時，此舉深堪重視。

傳英內閣
又將改組

△海通社五日瑞典京城電　據『亞萊漢達報』昨日午後載倫敦訪員來電稱，英國內閣將於十二小時內加以改組，由此可見英國人士情緒之不安，據該報倫敦訪員稱，阿德里少校將改任糧食供應部大臣，格林伍德任工業生產總監，張伯倫任本部國防大臣，由現任本部國防大臣艾恩賽將軍任該部次官，另悉，自英國遠征軍自弗朗特區撤退後，英國當局備受各方之譴責，致引起改組內閣之議云。

六月二十四日發令。

土德交換參戰時
兩國意見

△同盟社四日安卡勒電　義大利參戰時機切迫後，土耳其政府之動向，已成各方面注目之的，三日晚土耳其大總統曾與方柏比德大使有所會談，一般推測上項會見，乃就義大利參戰場合之兩國立場，互相交換意見者云。

美海軍長官
辭職獲准

△同盟社四日華盛頓電　愛迪生海軍長官，襲即懷抱新查治州知事候補之希望，曾向羅斯福大總統表明辭意，此次因愛迪生長官已正式被推薦爲新查治州知事之民主黨候補，故羅總統乃准其辭職，定於

義決定參戰之前
將先與英法絕交

△海通社五日羅馬電　義大利內閣會議所發表之官報，內容模糊，使一般希望刺激之人，大爲失望，此間所得印象則謂義大利尙待世界各國對義大利最後決定躊躇不定之反應，英法之反應，尤爲此間人士所注意，自英法以極大讓步欲使義大利避免捲入戰渦之企圖失敗後，義大利雖認爲談判已完全破裂，但尙未承認其爲外交上之眞正破裂，其意乃欲英法不遽即採取敵對行動，予英法挽還之餘地，此間人士相信，義大利於加入德國對英法作戰之前，將先與英法停止外交關係云。

日民政黨在近衛出馬時
方表對新黨態度

△同盟社五日東京電　關於以近衛公爵爲中心結成強力新黨之民政黨態度，現已成爲各方面注目之時，四日午後該黨特召開幹部會議，櫻內，勝兩相暨永井，小泉，俵，內崎等諸氏均準時出席，首由櫻井幹事長報告新黨運動之情勢後，繼由櫻井藏相報告二日中原派與前田派會見經過，謂僅係聽取各項情事，並未接受任何提議，旋復作種々意見之交換，至今日，關於新黨之性格使命等，有欠明朗，如近衛公爵出馬後，能有詳盡之闡明，則屆時基於實質的判斷，以決定最後態度或參加或仍獨往邁進也。

△同盟社四日東京電　政友會統一派，於四日正午於山王旅館舉行議員總會，出席金光氏等十五氏，率先行解體決議，發表聲明如次：現下之急迫的內外情勢，須得早日確立強力的政治，以努力於國家總力之全面的發揮，吾等同志茲表明立憲政友會統一派解體之意思，冀於參加政治新體制之組成上盡大政翼贊之誠

英法協議
今後對策

△同盟社四日巴黎電　萊諾法總理，四日晨與邱秘爾駐法英大使等，作重要商談後，繼復與愛納克元帥會見，就今後對策，進行重要協議。

敬送古宮祕方
治遺精早洩腎虧腦弊萬試萬靈上海郵政信箱七〇一號函索即寄

短評
法租界警權移交
・朱奇・

歐洲戰爭的進展，與非法存在於我們國土上的各國租界區域現狀的變動，正有着非常緊密的聯繫；尤其是上海的公共租界和法租界區域因爲是英法以及美帝國主義者侵略吾國的經濟的政治的最大根據地，在歐美帝國主義者現行遠東政策上的地位非常重要，所以歐戰的進展，已給予上海租界極明顯極嚴重的影響了。

在不久前，公共租界區域的各國駐軍，因義大利即將參戰協助德國，一時成爲嚴重問題，雖然美國亞洲艦隊司令企圖與各國商妥維持辦法，但這決不是眞正的解決，而是一種非法舉動，所以全滬市民並未消解疑慮和恐懼。而義大利參戰也尙未實現，這問題自然有待於義國參戰後的事實說明，（至於眞正的解決，筆者曾說明必須由我國中央政府與友邦駐軍協力主持。）

現在又有法租界當局鑒於本國戰事失利，界內戒備恐不能圓滿，故擬將警察權移交美國；日來法美在滬當局正秘密進行交涉，惟移交管理期限，法方主張五年，美方則要求十年，故尙在談判之中。

這樣私相授受租界警權管理權，在國際公法上說已是非法的行動；而土地的主權者的我們中國政府和人民，自然不會允許歐美帝國主義者隨心所欲地處置我們的國土的。雖然這事實還未公開出現，但吾政府和人民應該預防彼等的非法行動！

調味佳品
味の素
（味之素）
喜上眉杪
阿香得到主人的讚美、好像是馬票得了頭獎、常說宅湯菜燒的別有風味、不愧巾幗易牙味の素、點石成金博得主人歡心、這是何等的榮幸!!

發行所　鈴木味の素公司　上海四川路二一五號　電話一一九四七
S-315

GENERAL MOTORS
別克
汽車工程師，對於車的重量，常多論及，是有充份理由的。
他們知道車的重量能使汽車在路上行駛平穩……他們又知道重量又是測驗車的大小另一方法……更有甚然，他們知道重量就是堅實，力大，耐久的特徵。
比較最近似價目的兩種汽車，別克不過稍昂貴了兩三元，使多有485磅及457磅的重量，這就是增加了安全和舒適了。
這樣的增加價值，而無須增加價格，此是別克之所以能夠成功。
別克
保證有通用汽車的價值
信通汽車公司
上海
經銷處
新華貿易公司　四川省　成都及重慶
新中汽車公司　雲南省　昆明

補血　滋養　强壯
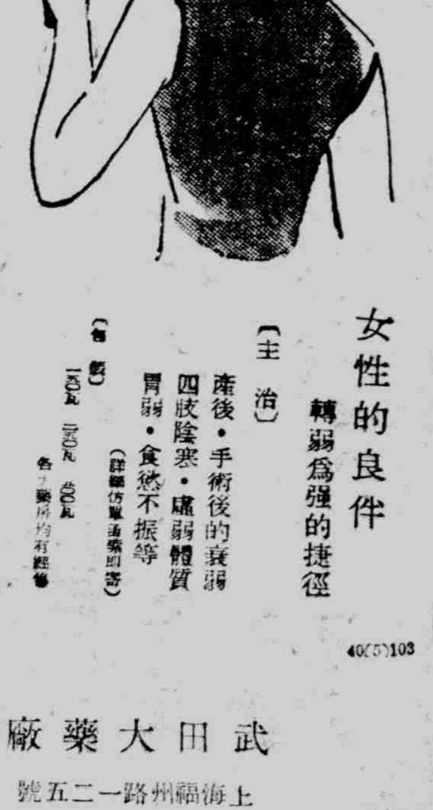
女性的良伴
轉弱爲强的捷徑
（主治）
產後・手術後的衰弱
四肢陰寒・虛弱體質
胃弱・食慾不振等
（詳細仿單函索即寄）
保利他民
武田大藥廠
上海福州路一二五號
40(5)103

英美角逐下的荷印

三華

二十世紀的爭霸舞台，移到太平洋以來，其爭霸戰的展開，在兩個地方發展着。第一不用說是中國，這是很早就成爲太平洋的爭霸中心地。第二即是最近宣傳着的荷蘭東印度。在最近，荷蘭被德吞併後，這問題是愈發激起人的注意來了。以東印度爲中心的太平洋的爭霸舞台，是有着日，英，美三國在角逐，法國和荷蘭以前在華基一役所演的猛烈的爭霸戰，其主要目標，也不用說即是這東印度。因爲這是原料品與移民最好的地方，即作爲市場，也是很有資格的。何況更重要的，尙有軍略的價値。把握了這地方，即可與稱霸南洋以極大的助力。

◇　◇

最先來說英國，英國在這裡的目標是什麼呢？

對於在南洋一帶的英國政策，所以說是藉政治地理學上的名稱來包括的，即澳亞地中海政策一語是也。

所謂澳亞地中海，是由南中國海起包括薩拉勃斯海，澎特海，阿拉法拉海，似哇海等，這些沿海的領土，是英法，荷蘭，美的殖民地與保護地。在這些地域是連結太平洋與印度洋的戰略的地位，而且這些地域裡，又包含着經濟的條件，如果能支配了這些地域，即可稱雄於兩大洋。現在英國已經藉法國荷蘭之追隨左右，遙々的把澳大利亞新西蘭相呼應着，次第的把這些地域作爲領海化了。

這澳亞地中海，是世界三地中海之一，即第一是歐洲與非洲之間普通稱爲地中海者。在這些地域裡，是成爲西洋與近東諸國的爭霸場，由於納爾宋大勝以後，主要的是已爲英國所統制，但是阿比西尼亞戰爭以後，義大利將地中海稱爲『我們的海』，這與英國以極大的威脅。第二地中海是以加里皮亞海爲中心的兩美洲大陸間的地中海，瀕海的領域有西印度諸島，中美及南美的一部並包括美國的一部，在這地域裡，美國是作爲生命線的，美國的國策，以巴拿馬運河作爲中樞，統制着兩美洲地中海，稱霸於兩美洲大陸，英國要實現澳亞地中海政策作爲自己的領海化，一定要應用戰略的三角形的佈陣，這種戰略的三角形的中樞，即爲新加坡軍港。

英國爲欲連結其印度與海峽殖民地，並在太平洋上的自治領等，遂又澳亞地中海政策，建設了新加坡軍港，這軍港可以武裝澳亞地中海及遠東，作有效的防禦。英國爲了實現澳亞地中海政策，在新加坡方面，駐了相當有力的常備艦隊，一朝有事更可由其本國調遣援軍。並可借助於美國。英國的所謂太平洋艦隊，以戰艦五隻作爲其幹，並配合着航空母艦二隻，大巡洋艦八隻，輕巡艦十二隻，驅逐艦三十六隻，潛水艇二十隻。

◇　◇

在德國侵佔荷蘭時，美國等即發表維持東印度原狀的宣言，不用說是有着重要意義的。美國爲什麼會怎樣重視，荷蘭東印度呢？原來在荷蘭東印度的出產品，橡皮和錫，是美國的必需品，而這必需品在美國是沒有生產的，橡皮在美國是巨大的消耗品，一且缺乏了橡皮，工業方面是有極大影響的，何況菲律賓和該地又是近在咫尺，東印度一旦落入別人之手，對於菲律賓也是一個大威脅。

德國的亨克爾式轟炸機，在這次歷史的戰爭裡，是充份的發揮了它的威力了，這是德國最精銳新式的飛機，爲亨克爾所發明，在機內可以裝置小鋼炮及双挺的機關鎗，它的火力是相當大的，無怪乎英法的空軍要瞠乎其後了。照片即爲德國空軍出動情形。

歐洲何時結束

宋翊人譯

於此我不妨作如下的提議：一，惟有長期的戰爭才是毀壞德國的因素。二，惟有在這樣的革命以後，英法政府所提出的和平條件，才有被信任的可能。三，惟有保證德國的強盛和新的自由之存續，這樣的和平條件，才爲新德意志政府所能接受。要詳細地研討這些條件，非這簡短的篇幅所能包括，然而在這裏可以簡略地說：即目下所存在的，祇有第一條而已。這些是我相信的理由，就是我的必須緊束腰帶，磨礪以須，來應付或者比一九一四年八月所應付過的更嚴厲的試驗。

（三）執中的看法　就目下瞬間而論，德國的經濟地位，從必需的原料方面而來講，是頗爲強固的，她貯積着大量的汽油，銅，脂肪等等。此外，她更擁有大陸經濟的便利，就大部主要原料而言，如果包括她東南鄰及其佔領區域的供給一併在內，則其自給自足的程度是很高的。不列顛是海島經濟，恰與之相反，原料的貯藏比較得少，她必須依賴海外的供給以維持其生命線。如果彼此都被確實地封鎖起來，那末她的遭受飢餓，恐較德國爲更速。這也正可以說明德國進行目下已在進行的戰略的理由，她不能從事於消耗戰略，不論在陸上或海上，因爲那樣使她的給養趨於枯竭。她顯倒過來，集中力量，應用潛水艇水雷及空襲，來切斷英國海外的運輸，又因爲中立國的船隻在北大西洋及北海航行着，能駛達英國口岸，而不能達到德國口岸，因此她不管是英國船，法國船，我是中立國的船隻，在目前的形勢之下，德國雖有較多量的主要原料之積貯，而英國反較少，可是從海外輸入原料，英國比較占着上風。這一情勢在六個月之後將怎樣呢？那時候將大改舊觀。德國漸漸地將用完她所藏貯的準備，有些原料在三個月內就會用完，有些則六個月，或長至九個月。如果英，法（法國自足的程度比英國好得多）原料品，食糧，以及軍需品，那末協約國的地位能在此時期內，貯積起將大大地增強，一年以後，英國的經濟力量將凌駕德國之上，這將在心理的以及實際的立場上，予希特勒以崩潰的威脅。重要的是英國有了準備的力量，而德國則沒有，這裏所說的準備的力量，是指增加給養的能力，也指抑減消耗的能力而言。德國的戰時設施已數年於茲，他早預期到戰時消費限制的情形。她所能減少人民的每日的食物數量已屬很微。德國人民目前所受得的日糧，業已較任何國爲少。英國則不然，英國人民所負擔的消費限制，僅是最々溫和的。如果他們緊一緊腰帶，跟德國目下的狀態一樣，那末節省下來的數目，當然是很龐大的。德國最高指揮部以及納粹經濟學家，都知道這些事實。德國當然知道他們的經濟地位，正像企業家之知道他的資產負債表一樣地親切。他們知道他們遲早將在經濟戰爭上敗北，而這却自始即是一個經濟戰。說着過早的革命，實是幻想，德國人民願服從希特勒的命令，而在這一範圍內，德國確是一個團結的國家。革命成爲可能時，必須具備下列的條件，即或者德國在軍事上遭到重大的敗衂，或者是消費過于緊壓（即現有給養完全用罄），社會不滿以極普遍之時。那須在今後六個月或一年之後才能發生，而在最近的將來，則殊無可能。

（註）液火噴射器爲一種新型的兵器，在第一次歐戰中，用以噴射燃燒中之混合油劑等液體者。（續完）

一週間

聯軍陸續撤退

聯軍在法境之戰事，迄無進展，而接近英吉利海峽沿岸之聯軍亦大部被包圍，故英國方面特派軍運輸艦及各種船隻，澈夜渡英吉利海峽，以從事法境沿岸載英法聯軍撤退，該項工作在五月末杪即發動，故迄至今日爲止，法沿岸之聯軍，大部撤退殆盡，僅剩鄧扣克港之少數聯軍，尙在支持作戰，以掩護其大部軍隊之撤退，至於佛郎特山地之聯軍業已衝出德軍重圍躍登英艦渡英吉利海峽而赴英倫矣，該項工作進行時，德軍之砲火則愈趨猛烈，而飛機亦大加轟炸，故英國方面亦派遣大批飛機，藉資掩護，並有轟炸機及大運輸機輪流在鄧扣克砲台陣地下，投下食品及其他物品，以接濟殿後抵抗德軍之聯軍。而德軍方面亦竭力遏阻聯軍之撤退，其降落傘隊則在海峽之濱拋下大量水雷，同時，德魚雷汽艇亦在沿岸來往，炸毀英國之擔任撤退工作之運輸艦及各項戰艦。現聯軍大部撤退至英倫，該項聯軍均疲憊不已。至於鄧扣克方面之戰事，德軍方面宣稱業已攻陷路易砲臺，一部份德軍，業已冒砲火攻入該城發生巷戰突。而法軍方面宣稱鄧扣克戰事，德軍屢攻被擊退，且稱鄧扣克四面已成水淹區，而僅有一狹長之小道而接通前綫者。惟據各方之揣測，鄧扣克之戰事，總必欲陷於德軍之手云。

義已完成戰事步驟

英義二國討論商務關係及封鎖等問題，原本係進行中，但於五月末杪義國方面忽宣布該項問題之談判，中止進行，故該項談判，英國無法與之進行。而德元首希特勒即於五月三十一日接見義大使阿爾非特，有所商討。故據各方之觀察義國決將疏遠英法而親近於德國。且羅馬尼亞首相亦曾告美總統羅斯福，謂義國將遵守援德之諾言，加入戰事，而義國法西斯各報之態度則均主張對英法作戰，故英法二國對義國之態度愈趨惡劣。義國方面，對於參戰之各項措置，均加以完成，義國各地均充滿備戰之氣象。據匈京之半官報『馬格亞羅莎』報載稱，義大利將於下週宣佈軸心國之和平條件，倘英法不接受此項和平條件，義國即將參戰云，且義報最近宣稱西班牙及羅馬尼亞二國亦將加入兩軸心國，因近日西班牙國境內發出反英示威運動及向英要求收回直布羅陀港之事發生也，但西班牙元首弗朗哥將軍則聲明西班牙國官戰之態度，謂即使義國參入戰事，西國之非交戰國之地位，決不變更云。

地中海風雲日緊

因英義二國談判之決裂，英國在近東方面之戒備，日益加緊不懈，印度方面將繼續擴充陸空軍，土耳其因發見各口岸運列之貨品中，藏有暴炸物，亦已加緊戒備，土耳其內閣總理綏丹于二日晚對全國廣播略謂設義大利聯德參戰，則土耳其本國即將加入協約國方面作戰，綏丹並重述土國與協約國方面所締結之互助協定，現土耳其政府對于義國之一舉一動，均已嚴密注視，土國現已暗中準備進行種種防禦準備，政府當局已撥土幣一萬五千萬元充作國防經費云。

國際趣味

新聞播音時停止吃飯

由於宣傳戰的激化，各交戰國不僅在對外，就是對內宣傳也頗努力，德宣傳部最近曾通令各菜館，飲食店內顧客對新聞播音時，須一律靜聽，並停止飲食。因此最近的德國菜館，咖啡店等顧客，一遇新聞播音，立即擲下刀叉，屏息靜聽，否則即被拖入警署訊辦云。

五歲的預言者

美國北加羅拉伊州大學的喬綏拉茜博士發表哈賽因小姐的預言紀錄，該小姐現僅五歲，過去曾預言第二次歐戰勃發及德蘇同盟等均已應驗，又該女故鄉某小學的火災，事前亦由彼預言應驗，最近彼更預言『羅斯福將連任第三期總統』應驗與否，試觀其後。

義廢止遊山專車

由於汽油節約，義大利在今夏已廢止名勝觀光列車。在往年義大利的國營鐵路，在春夏季節均有觀光列車之[illegible]，且[illegible]價廉，此次竟爲廢止，此亦是爲義將參戰一證云。

英國首相邱吉爾

林

邱吉爾在日前是六十七歲，他的父親蘭特爾夫，邱吉爾，在英國社會也是有名的人物，他的母親喬妮，傑爾姆，是紐約時報主筆的女兒，是有名的美國小姐。邱吉爾在幼年時，對於軍人志願頗堅，在哈洛高等學校畢業後，即進入桑特哈斯脫軍官學校，在哈洛高等學校時代，彼對於作文的興趣非常濃厚，到了軍官學校則喜歡騎馬游泳及運動。在一八九五年，當他廿二歲的時候，被任爲太晤士報的西班牙特派隨軍記者。同年又遷任爲第四騎兵團的士官，派赴印度，一八九九年時，又入埃及軍隊中，任騎兵中隊長，此時常常替倫敦各報撰述通信。當時，他在軍隊裏的經濟收入每天約爲十四先令，一年合計約五百磅（五千元），不够他開支，遂離開了軍隊，轉入著述及政界方面。一八九九年，他加入保守黨，或爲奧徹斯特近郊，奧爾特姆選舉區的候補者，結果是遭落選，又加入軍隊中，參加非洲戰爭，戰爭終了後回英，再度奧爾特姆選舉區的後補者，於一九〇〇年時，正當二十八歲的時候選爲代議員，但他此時雖爲保守黨，對自由黨頗具好感，在一九〇六年總選舉之際，遂放棄了保守黨，加入自由黨。自由黨組閣，他被任爲殖民部次官，一九〇八年時，他又被任爲商務部長，一九一〇年轉任爲內務部長，翌年又轉任爲海軍部長，於是和福希司令協力建設英國海軍的戰時體制化，以便對抗德國海軍。第一次大戰勃發時，邱吉爾親自往前線督戰，獲得不少的成績。翌年，他進行掌握土耳其達達尼爾海峽的軍事計劃，但完全歸於失敗，不得不去職，遂任爲輜重兵隊長，出陣於法德前線。在大戰後半期羅特喬治首相任彼以軍需部長之職，一直到一九一七年。一九一八年至一九二一年大戰結束時，任陸軍部長與空軍部長。一九二一年到一九二二年十月羅特喬治內閣瓦解後，又任爲殖民部長，一九二四年時飽爾溫組閣，彼又被任爲財政部長，以後彼有名之著作『世界的危機』出版，飽爾溫極端稱贊此書，譽邱吉爾爲英國有數的史家，在這書裡，極言獨裁國家的軍備復興力，但有人却認爲這是邱吉爾的誇大的推測，不料一九三七年時，慕尼黑會議後，英國朝野對於時局的認識，越發清礎了，對邱吉爾的『世界的危機』的警告，認爲是眞確的事實。英國言論界的權威斯推特在當時也說：『在非常時期到來的時候，邱吉爾爲最具有首相資格者之一。』不料這句預言竟在一九四〇年的五月實現了。在那時邱吉爾的苦作，尙有『軍備與誓約』，此書在美國改名爲『英國在睡夢裏』而出版，引起了很大的反響。一九三九年捷克被併後，納粹勢力大張，在英國政界方面，起用好戰型的政治家邱吉爾的呼聲逐漸高起來了。是年九月時，第二次歐戰開始，他適任爲海軍部長，極力計劃對德封鎖，可是由於德國的閃電戰略，攻入挪威，英國的張伯倫內閣瓦解，英朝野一致的推戴邱吉爾，繼任爲內閣總理了。

（上，即英首相邱吉爾出生處。下爲邱吉爾氏）

戰時下的巴黎

黎瑞臣譯

我的丈夫是當新聞記者的，當然戰事會給與他相當的麻煩。但是所謂的麻煩，也僅僅是一些瑣碎的雜務，譬如檢查，交通，運輸和交接方面的不便而已。

一個旅居異國的主婦，常常會有麻煩的，如果我丈夫扭住一個跟我廝煩的人，我想他一定又要捻弄那撇去年在義大利留起來的大鬍鬚了。有許多新聞記者的太太是很幸運的，因爲她們有小孩子，所以都已離法返美。我還留在這裡，漸漸地覺得頭痛起來。譬如以住家而論——這應該說是公寓——即使在平時，歐洲的公寓也是要自家來清除照顧的。

不過，我却從一個法國人那裏學到了一個公式。那是於我很有益處的，祇可惜那是在下流社會中通行，那是很簡單的一句話：

『CEST LE QUERRE!』（這是戰爭）

如何讀法，倒並不要緊。如果誰要得到滿意的結果，就得抱着瑪麗安東尼『CNARRIEA NTOINTTE!』的態度——你知道，那是非常聖莊嚴，絕世肆志，懷着殉道者的悲憫之情，而流露出滿不在乎的微笑。

如果你買不到手電筒裏裝配的乾電池，而又不想再買一隻新電筒（早已買過半打了）時——『CEST LE QUERRE!』

如果幾小時後，你帶了一隻狗到漆黑的街上去換々空氣，不料擦破脛骨時——『CEST LE QUERRE!』

如果在得不到熱水和水汀後幾天，你接到房東通知說是『爲了水汀和熱水的費用』，要增加房租時——『CEST LE QUERRE!』

如果你在客人到臨之前，發現你幾天前定購的煤和木炭（生壁爐之用）尙未送來時——『CEST LE QUERRE!』

如果你沾々自喜地答應客人喝咖啡，而客人們也嘔嘔以待，不料女僕進來，耳語道：『太太！咖啡得很，什麼地方都買不到咖啡』時，——『CEST LE QUERRE!』

如果在星期一，三，五日（不吃肉日），朋友漢堵想吃軟蒸蛋塊時——『CEST LE QUERRE!』

如果戴藍披肩的警察，到你家裏來干涉，罵你爲什麼從窗子裏漏出光來時——『CEST LE QUERRE!』

最後，如果力乏小睡，空襲警報的電留却吵醒你時，——『CEST LE QUERRE!』

我所提出的問題，決不是初次發生的。我有一個女僕，如非常悲觀，老是希望着發生最兇險的事。她每天總躺心着什麼。要買不到糖，鹽，可可或其他東西了，——然而她總是買了回來的，因爲食品並不缺少啊。

我們期待着幾種私人的行李，那些東西早在幾星期前，從英國裝出了，可是女僕瑪麗就說：『東西要是不沉在海裏，算你們交運』。然而幾天以後，東西都運到了。

這也不能怪她，第一次大戰的情形，她記得太分明了。她丈夫也曾參加上次大戰；她女婿參加這次大戰，還有一個四個月的孫兒要她照顧啊。

買東西的時候，眞要有點好耐心才得，店鋪中的夥計很少，照顧不了許多人——結果就弄得不是排起隊來等你輪到，便是取到一張上列號碼的票子，號碼叫到夥伙才來招呼你，然而貨物有無，全無把握。第二天上，貨物是否合得送到，不得而知。

物價略漲；但不利害。法國正設法嚴防有人壟斷；有幾種食品，已經用口糧證統制起來。

我自己覺得較諸僑居於順遂的倫敦與封鎖住的柏林的婦女，要幸運得多，因爲這裏的布價較英國爲賤，貨物較德國爲多。

老淋新濁・一服即靈

際茲由晚春至初夏的季節 所有的宿疾往往有復發之虞 尤其淋疾最易復發之時候故 曾患淋疾者 實要最小心注意也 自不待言 如覺有復發之徵兆 尤須及早時治療

「脫爾滔淋」片 乃屬「阿早」色素製劑 殺菌・鎭痛・深達・利尿等 凡作爲治淋劑必要的各作用 莫不應有盡有 且毫無同種製劑屢發現之副作用故 可得安心而用之 苦惱淋疾的人 如服本劑（一回二片一日三回）以其顯著的殺菌深達作用 不但對於五淋白濁 藥到病除 掃盡淋根 即彼血汚血毒之花柳性病症 無不悉奏劃期的靈妙效功 其快速治瘉力 令人驚奇 誠讚爲淋疾患者救星的聖藥也

【適應症】
急性淋疾 慢性淋疾 腎盂炎
膀胱炎 尿道炎 軟性下疳
卵巢炎 子宮內膜炎等

【包裝】五十片 一〇〇片 二〇〇片

製造兼總發售處 株式會社 塩野義商店
大阪市東區道修町三丁目
奉天・天津・上海・廣東・漢口

塩野牌 脫爾滔淋片

ST—新65

雨的意味

雪影

『雨是可愛的』自小我就有這個印象。

它一絲一掛地，落下來滋潤了山峰，沾濕了田園，洗滅了愁的心地，祇一霎之間，宇宙就給它洗清了大地，雨時的天空，雨時的河流，無一不是潔淨的，嶄新而淨潔的，就是人間的一切的罪惡，亦都好像給它無影無蹤地帶了去。

四季中的雨，要算『春雨』最可愛，下的時候，沒有風，很和煦地，山峰披上了白的烟霧，山色變得很秀潤，草木特別地青葱，鮮嫩的草芽兒上染了珍珠般的雨珠，麥田中泛起了水泡，增加了大自然無限的美，要是你有機會到鄉間去看看，你會知道我的話，並不假，自會感到那風光與那景色如何的使人留戀。

在暑天有的是傾盆似的『暴雨』人們多半是恐怖它，但是那飛奔的雷閃，隆々的雷鳴，大風的狂吼，天空滿佈黑色朶々重雲，粗大且重的雨滴，都呈現着悲壯雄偉，和一種異樣神秘的美，的確是值得領賞的，尤其在那雨停止的時候，怪鬆散和適暢地。

秋天的雨，是短短紛紛的，『毛毛雨』下時有點寒意，並且最易使人引起悲意來，尤其在夜裏，那瀟々的雨聲，不知引出了多少遊子嫠婦的眼淚，有人說，『秋天林黛玉多』，這話有理，秋天雖然是怨的，恨的，但是它却富於詩意。

雨天頂美妙的景緻，在一面落着雨，一面仍出着太陽的時候，太陽光通過天雨的雨滴，曲折出七種鮮明的彩雲來形成了橫亘天際的壯麗的『虹』。

太陽高的時候，虹是似乎就在森林上，但是等到我們走進森林時，它又逃到對面的山上去了，這個現象，鄉間人誤認虹是有神主管的，凡人不得挨近，他們不知道虹的移動是由於眼睛隨着身子移動而移動的，他們呼虹爲『閃』，到了一定日子，他們還要祭『閃神』。古人把虹看着爲『瑞祥之物』。

要想充分領略雨的美妙，要到鄉間去，都市是不能領略到這可愛的景色。都市中遇着下雨，就糟糕，路上堆着深々的爛泥一陷就陷到寸把深，空氣又混濁，夾着許多煤油氣污物蒸發氣，老遠還不見一點樹木，新鮮的空氣又給高大的洋樓遮住，所以他們無從領賞到大自然的美，雨當然使他們憎惡。

謝々老天，給我們降下甘霖吧！這是在鄉間裏時在年老的人嘴裏念着。鄉間的人在吃過晚飯的時候，照例聚在屋外之空地上，或小鎮上之茶館店裏，抽旱煙，捧水烟，自然地談笑着。他們心裏的快樂，不時從他們的臉上話中流露出來。『秋田水足慰農心』，他們自然快樂囉。在都市裏可不然，他們四季都不望雨，因爲下雨減少他們的遊興，街上只爲生活壓迫，不得不出來找生活的車夫和小販，恐怕他們也不能領賞到雨的美妙罷。

我記得有一次，大約是在夏季的夜晚，我正坐在湖心內的一隻大船中，大雨忽然來了。在閃電與雷鳴相交之下，大雨點打着船篷，朴朴作響。昏暗的月光能隱約看出河旁罩着黑霧的房屋，捕魚的燈火，搖起的波光，都帶着一種幻覺似的美妙。我的心境，空虛々地的沒有一點兒想念。不多一會雨停了，河面也平靜了，月兒恢復了光明，天空也恢復了原狀。瑩則有紅燈籠的捕魚船已開始划動了，就像一個充滿詩趣的夢境，身心頓時一輕飄々欲飛。在我輕淨的心上，似乎有點微々的悲哀，恰如受了一點小刺激一樣，悲哀是什麼，我也不知道。後來不知在什麼時候回來了，這是一個春季的夜晚在湖中划船之回憶。

看——喫

瘦紅

漆黑的31兩字在日曆上顯露出來，刺激着薪給署的腦神經，笑意透上每個人的嘴臉，有的太興奮了，坐不安立不穩地在不住踱旋——在支配預算吧！

『老大來了』！經理手指縫裏夾着雪茄烟走進來；夥友們迎上去招呼，他沉下臉不響，踱進內帳房去，雪茄烟味在外面瀰散。

『別客氣吧』！『快來』！帳房先生在高喊。『請』！『請』！老吳和老張兀自在帳房門外各揚了右手謙讓着；小張是不耐煩了，在老吳背後擠了進去。老吳和老張相顧着一笑，大家意會到毛頭小夥子是學生派，沒踏過紅氈毯拜過太師椅，太不懂事了。

當我照例屏息靜氣輕脚細步踏進去時，王老先生的頭一抬，在雙光眼鏡上層裏瞪了我兩眼，認清了嘴臉，才回頭向掛着的『水板』上掃視一過，又順手在抽屜裏拿出一本『暫記』來，一行々指着檢閱過了，『你宕——預支過沒有』？他才問我道。『沒有』，我急回答着。他又拿出壓在算盤底下的『橫帳』來指着道，『你的『代帳』是十元五分』，『錯不錯』？『發票謝帖在這裏，你可計算一下』。『你五分有沒有』？

『沒有』，我急回答着，『停刻給我吧』！他的頭微々一搖，表示『轉兌帳』太麻煩了。

他瞧了算珠的計數是七五，把面前一疊紙鈔揭去了七張；又把右食指向唇邊一抹，一張一張數餘下的八張；又揭去二張，放在硯盤裏，把餘下的六張又數了一遍才交給我。

我感了磁電不自在地——違心的裝出滿意，感謝的表示；經理坐在橫裏在瞧科。

薪給群的使用金錢意志，也需要統制的；經理這瞧科也是職務，和優渥的待遇。

出了帳房門，錢是照例可上袋了，我懶怠得更可憐；因這錢早已不是我有的，我是代手，心底裏刺激不起情感。袋裏纔有錢在愁慮沒有錢用，薪給群裏不只我一個，我又在自慰。

報館，清訖。

打烊了，踱上歸途，五點鐘裝下的籼米飯早已翻，翻滾。

『光燦五梁玉』，『靈眼已過魚眼生』，『風吹九里香』，『濃色殷々紅玉髓』，——熱騰飯的氣氛在疏散，氣氳，油麵筋在大烓鍋裏沸騰，

鋅杓和鐵鍋在節奏，西皮二簧在交響，魚香，肉香，酸味，辣味，在箇檔裏送出來，給行道上的行道者享受，鴨船，品鍋，磁盆，錫壺，不斷地在梯上升降。我用手摸一下袋裏的錢在不在？『看』見酒肉飯店連排飛也似過去，又不能毅入去買『喫』。——黑旋風在跟着神行太保上薊州。

大衆藝術的建議

・儒綸・

我說：『藝術是大衆的，是全人類的，它與人生，確有密切的關係；因爲人類愈文明，藝術需要愈迫切，這是千古不滅，一定的原理。』在太古之時，彼時的文化，還沒有充分的發展，可謂是在初初萌芽的時候，那時原始民族的日常生活中，也已經有了存着藝術的雛形如身上葉衣穿耳等的裝飾。彼等興高彩烈之時，在木石上，圖刻着人獸的模樣，有時同異族人類或猛獸戰勝回來後的歌唱，舞蹈，嚮樂，和銅石器的製造，這一切的一切，都實是他表現當時人類生活的藝術的象徵，文化史蹟的寄托了。藝術的發生，是基於人類，日常生活的建議，已經很顯然不容否認的了。

中國開化遠在四千數百年前，是一個極度文明的『東方古國』，那時人類的藝術，很是發展暢盛，所以藝術的滋長，中國冠乎世界各國。迄於今日，我國藝術反成爲陷落狀態中。在一般人的心目中，對藝術的值價，彷彿女人們的臉上胭脂花粉似的，不過供給有閒階級貴族人們，日常裝飾之用罷了。這種謬誤觀念，到現在還有深々的印在大衆人們的腦海裏面沒有消失。推原其故，它所受致命傷的原因，實由於士大夫藝術的禍害。元明時一般迂腐的士大夫們，更提倡所謂文人畫，他們企圖將藝術爲文人們所占有，他們藝術的作品，專供皇家，貴族，有閒階級人們去欣賞玩弄。這類藝術彷彿奢侈品一般的，在平民大衆方面就始終看不到了，所以這種藝術根本沒有普遍性的存在，亦可謂是無用的藝術了。他們還自鳴高尚，哼着『風雅自我』的調兒，對於一切實用生產藝術，大衆，藝術，始終不予顧問，反被認爲藝匠下賤。在這種封建思想的支配下，沿習成了風尚，到現在還不能收破一般藝士們謬誤的觀念。如果這樣謬誤，運動畸形進展下去，中國藝術的禍害，當更加深刻，藝術不但不能夠普遍，也恐怕士大夫們的藝術，也要趨到淘汰之列哩？

中國自有史以來，對於藝術上的運動，不可謂不發展的了，如建築，用器，銅石器，鐘鼎，泥木的刻塑等，這些東方藝術的特點，都早爲世界各國所崇拜欽仰的。不幸在發展的過程中，遭受了無理的摧殘，吾國藝術就此陷於絕境，抑且日益頹廢。

我國這幾年來，生產業日形沒落，民生凋敝，國家社會，滿目荒涼，處々都是現着不景氣的現象。這樣不景氣現象的產生，都歸於藝術的不振興……工藝業人們多是守着泥古念，他們沒有精益求精的思考力，更沒有藝術的思想，老是依樣做葫蘆似的，守舊描摹着。所以他們藝術的出品，無疑地笨俗得很，甚至不時使人使用，沒有新顯的模樣，沒有美的圖案的裝飾。他們出品，確是不但不顧實用，更不能使民衆引起使用的興趣，簡直可謂無需用的價值，因此人們都去仰求舶來品了……大衆人們不理解藝術，思想，沒有審美的本能，沒有欣賞的目力，他們都趨向消金窟裏去消磨時日，來滿足他們的慾望，尤其是有閒階級貴族的人們，終日夜處在這種台場裏面，他們這樣的生活着，精神上是頹唐——萎靡——……

現在希望全國藝術界，都努力起來，大家來拯拓一條藝術的大道，建設一個新興藝術的強壘，打開了前面的『康莊之路』。你們不要再躲在象牙之塔裏，哼着『風雅唯我』的老調，你們要知道藝術之宮，早被時代勇士搗毀了啊！醒來罷！醒來！負起重任來，把平素得來藝術的精驗，多作些人類生活實用的藝術。把它切實應用到民間去，給大衆們去欣賞，使每人的腦海裏，隨處隨地都有深刻的藝術的印象。增進藝術生產的力量，貫澈藝術的眞諦，國家社會給予藝術的洗禮，振刷一個新的社會新的國家。（完）

歌聲

辛心

一聲々幽揚的歌聲，伴着琴絃的節奏，在白晝和夜晚，甚至清々的朝晨和深々的夜晚，差不多無休止的從對門的一家小型的歐化的屋子裏傳出來。

當我剛搬進這裏的時候，我多麼的歆羨呀！歆羨在這戰雲彌漫的世界上，險惡痛苦的環境裏，同人類間竟有着這等漠不關心盡情狂放高歌，在我窘困的生活裏，更顯出她們的幸福，優閒。

這清脆的婉囀鶯聲似的歌喉，唱出仰揚的詞曲，再伴上揚長揮促的琴聲，呀！够使人迷戀，够使人陶醉。當我在極度窘迫的環境的壓制下，苦悶煩惱的時候以及百無聊賴之際，歌聲以解，唯一的辦法，以消遣。在我神經衰弱利害的失眠之夜，我總是被這歌聲幽々地送入甜蜜的南柯鄉裏，做起美甘適情的幻夢。

我神往，這歌聲給予我難以數計的神往陶然。我愛着，我戀着，我認爲是人生苦悶的調補劑，精神痛苦的安慰劑，我一刻都不能離開它，好像它與我生命發生了密切的關係，一旦稍離了我便感到痛苦憂慮，惆悵，懒然而空虛。

我，因爲對這歌聲，發生了好感，所以時々的注意到這洋式門裏進出的人。

女的占多數，然而另的也並不弱少女的多的是妙齡的少女，苗條的身材，嬌俏的臉龐，都打扮得花枝招展修飾得十二分的富於魅誘力的肉感美，很難得見到一個雞皮鶴髮的老嫗，就女僕也特具一種風韻的半年徐娘。男的，面團々的紳士，有關々的歐裝革履的少年，也有武裝嚴肅的軍人。的確，令人費解這門戶裏人們究竟是屬於那一階級。但憑淺的目光可以猜測他至少是一門當地的富紳。整天的包車，汽車那一忽兒有清容。

但我總覺得有些神秘，和疑惑。果然往不上二月，對於對門的人事和歌聲，漸々的瞭解。——是賣唱的歌妓。

因之，我對於這歌聲的感念也相反轉捩了一下。的確，在我細心的聆靜裏聽出歌聲的不自然，強濇，雖然歌喉的囀々，歌聲的順流婉囀，但她失却情感的流露，在那顫抖的歌音裏蘊孕着無限的哀怨，悽苦。

我厭聽，實在我是瞭解了她歌聲的背情。呀！我的陰暗，這歌聲暗示着時代的黑暗，環境的惡毒。可歌聲仍是日以繼夜的從窗戶裏一聲々的傳出來。

呀！強放的歌喉，強振着我底心靈，像有針刺似的戳着我底神魂，情緒，情感相隨着禁不住直流進哀怨的悽楚的沉痛裏，難受！幾次我爲着流出了大量的眞摯情感所激動的內心惻隱的辛酸淚，幾次把我從酣夢裏悽醒了。呀！我底空虛的心靈裏填滿了這無關我事的，不同胞的遭遇的痛苦，哀怨唉！沒心肝的人們，在紅燈綠酒的色情的沉澗裏，熏然地高喊着，再來一個！一陣的掌聲隨着脈油的酒氣衝出來，震盪在我爲哀痛的人的四圍的空間。難受！唉！爲什麼他們把金錢等願揮洒在色情的場所？爲什麼他們在玩弄之間不想一想她們的身世？難道天生是供人玩味的生物？難道該配他們色狂的播弄？

噢！我明白，他們有意要創成這鞏的可憐蟲，供他們洩慾，否則爲什麼另一面加力的強造生活程度的高亢？而壓搾平民呢？我再也不能忍受，一刻都不能忍受，這沒心肝的人們所力創的強調的歌聲。我急欲離開，離開這魔窟。但，不過是一種自私的慰安吧了！歌聲，不是仍從這小型的洋房內日以繼夜的一聲々的傳出來。

嫁雞隨雞？嫁狗隨狗？ 秦樂作

靜

曼君

夏之午後，火一樣的太陽，猛烈地晒向直堂々的長街上，街上是那樣熱烘々地，靜悄々地少人行路，偶而地，來了一陣悠々的清風，吹動了路旁的槐樹。

× × ×

槐樹蔭下的草地上，倒着兩個拉洋車的漢子，汗還在頭髮的根裡淌到嘴邊，胸是開着衣襟，兩個拾荒的孩子，隨手撈了犬尾草去玩弄他們，但，他們眞倦了，一翻身又打起呵欠來。

× × ×

街旁，誰家的大門是虛掩着，陽光射進門裡的大園子，叢生的草兒都垂下了頭，浮着閃閃的金光。裡面有胡琴的抖澀聲，催人欲眠的傳出大門，街上仍是寂靜無聲。

× × ×

一個白髮的老者，却對門坐在石階上，似睡非睡的把耳朶向了大門。一刻兒，老者又熟睡了，只聽悠々的清風，吹動了槐葉。

編餘

焚稻

兩個同樣的字疊起來，再在下面加上一個『地』字，作爲形容詞，輕鬆而活潑，原是增加文章組織上的美點的。如『悄悄地』，『輕輕地』，『陣陣地』，『淡淡地』，『漸漸地』，『靜靜地』，『隱隱地』，『潺潺地』等都是。但，這些形容詞，在文章裡，可以少用而不宜多用，正如一個女性之於脂粉一樣，倘使濃塗重抹，祇有相反地破壞了文章底美感。『新光』有一部分作者，便有上說的毛病。編者早就說過，對於一文貴乎創作的，對於一切表現，應該利用自己的聰明去開拓文藝的技巧。如果瞧見了別人的東西，就去摹做，（摹做自然不是壞事）一而再，再而三，並不顧及所摹做的對象本身究竟有多少補益；結果呢，當然要弄巧成拙，埋沒了作者原有的才能了。

每日談座

△在不要埋沒文藝的特質的情形下，文藝工作者對於題材的決定，似乎是比其他方面任何一點都顯得重要的。

△譬如爲人，就應該爲一種典型的人，而不宜爲一種平平淡々的人；如果放棄了典型的創造，便是泯滅了文藝的特質！

△阿Q是一種典型，唐吉歌德也是一種典型；因爲有典型的人底產生，必有典型的事底發現。於是文藝特質上的使命就會隨之收獲了效果了。

△而且，人與事是連繫的，先有人而後有事，要決定事的動向，須先確定人的行爲；而這時所需要的人也就是富有典型性的人。

△有人會主張先有事後有人，這在理論上是牽强的；每一個時代的轉變，都是以人爲主動的。可見人之關係確實重於事。

△每一個社會的組合，都是許多不同的典型人物的個性，思想，行爲的集滙。希望文藝的題材底檢取能幫助特質的發展，寫典型的人，即爲有力辦法之一。（茶山）

湘黔行

第四章 續 金諾

由希望到失望而發生的煩燥，正像在熱鍋上的螞蟻那樣難過。但見那個鄉下婦人，匆々的下樓來，匆々的出外去，大約經過一刻鐘，由外面端了四碗牛肉湯麵來擱在桌上又送了一碗送先遞一碗給我態度很鄭重後給一碗與興和一上樓去，當然是給龍老板了，轉身下樓來將那剩餘的一碗，端着自己吃。

我的肚子也覺得空了，但見了牛肉有些生氣，因爲牛肉的牛字，就是牛介眉的牛，我想起牛介眉害我坐禁閉室的事，興和也端在手中大吃特吃了，同時向我說：『縣長！請快些吃！等一會就冷了，味道也變了。』

我於是才舉箸開口吃那一碗鳳凰縣特有的牛肉湯麵，此刻看見那鄉下婦人的臉上，浮起一層笑容，還問我要加醬油，添辣椒否？我則想：『她這個婦人定是來幫忙的臨時娘姨了。』證明我先前的猜測沒有錯誤。倒也覺得這種鄉下人還不『忌生』，公然和主人的客人在一塊兒吃東西又表示殷勤。』不久我們都吃完了麵，她便收了空碗，又上樓去收了空碗，拿去在鍋中用水洗淨了，將空碗送出外面去還與麵館的主人。

這時候，她是走進又走出的在我們的眼前過去又過來，一會兒又在樓上龍老板娘那兒借來了一隻水烟管，替我裝了一筒水烟，燃了『紙捻』遞給我道，『縣長！請吸水烟』那聲音中帶着充分的愉快。

但那聲音的響亮正如和尚敲動了洪鐘，幾乎嚇得我一驚，我發怔而又欲發噓，她吸了三筒水烟，交還她去，於是她接到手中，也自由自在的吸起來了，使我吸了三筒就送上樓去了，看她的樣子內心是十分的歡愉，在樓上脚步走得的々蘂々的響，又在同龍老板娘講什麼笑話，我便對她厭惡起來，以爲這個『臨時娘姨』太無禮貌，其實還是等待來看我的婦人還不來而生出的煩燥心情啊。

恰巧這時候天倫來了，請我去會同鄉參議長，據說我的家中兌來五百元給我做旅費。我聽了十分的開心，把『我看婦人，婦人看我』的都忘了。便別了興和同天倫走出了那個成衣店，聽見樓上的龍老板娘還在發出嬌媚的聲音叫道：『縣長！請上樓來吸口大烟再去吧！』

晚上，興和喝得醉烘々的到旅社中來見我。他以爲滿意的說：『縣長！你今天看人以後，決定那天訂婚呢？她是一個有錢人家的寡婦，手頭還有兩百塊錢現款資呢！』

『今天並沒有人來給我看嗎？』我很驚奇反問他。

（四十五）

各地通訊

浙民廳調查各縣災情實況 湖屬及餘杭最重

△杭州通訊 事變發生，浙省受災不亞江蘇，自省政府立後，省長汪瑞闓，即電飭民政廳製發災況調查表，並召集被災各縣知事到省會議議決施賑大綱，旋奉行政院令派楊壽楣，兼理浙省賑濟事宜，並由行政院撥發賑欵四十五萬元，按照各縣災區大小災情輕重，議定支配等級，旋經第一次省政會議議決由各縣調查災情實況，報由民政廳彙呈，並由民政廳訂發災況調查表，分飭各縣塡報等情，嗣據各縣呈送齊全，而尤以湖屬之長興，武康，德清，及杭屬之餘杭等縣，自經兵燹之後，復繼以大水爲災，其受災之重，災區之廣，實較其他各縣爲重云。

鎭江維持治安 組夜間巡查隊

△中央社鎭江訊 本縣警察所城公所奉令爲維持治安防範宵小起見，特於上月召集各坊々長開會議決，組織夜間巡查隊，擬定辦法呈奉縣署核准，現城公所已將巡查隊臂章製就分發各坊，茲探誌巡查隊施行辦法於後：一，各坊恢復巡查隊按照去年冬防辦法辦理之。二，每坊一隊設隊長一人，隊員十人，在坊公所集合之。三，巡查時間每日下午十一時起至翌日上午四時止。四，各隊員出巡時自備夜間品及燈火，惟隊部燈火按照冬防辦法辦理之。五，値勤人員輪流派遣由坊保長在每戶抽調，率領巡查之，其年齡在十八歲以上五十歲以下爲原則，公務人員得予免抽。六，各坊巡查隊由各坊所在地分所長巡官暨城公所董事副董事監督指揮之，七，一切費用概不歸民衆收取至巡查隊袖章由城公所呈請縣署補助經費購辦發給以資一律而恤民衆，八，各坊保發生匪案及不良份子按照連保聯坐辦法懲處之。九，各分所坊保內如發現盜匪案件雖在深夜如巡查隊均須立時報告警所轉報憲兵隊，十，爲報告匪警迅速起見擬請縣署撥欵添設巡查隊匪警電話五處其地點按照坊保區域配設之由城公所備文辦理，十一，佈告曉諭民衆遵辦違者拘罰之，十二，各坊巡查隊成立時間以袖章製就後即成立之

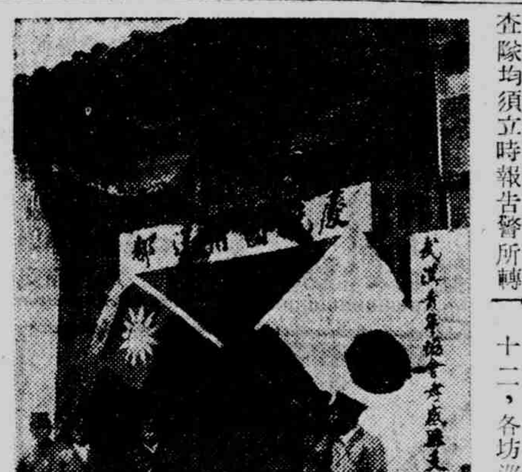

武漢青年協會孝感縣支會

特稿 鄂贛實地視察記（續）

中央社特派員 薛慧子

△中央社九江卅日航訊 在孝感歸來，狂風大作，雨點款々地落下，我們又至京漢線上，坐着無篷的敞車，綿風沐雨，狼狽得很，車站上，士兵在老樹斧上搭起了瞭望台，還擊着樹散機，許多做買賣的老百姓，忙着運棉花販豆麥，似乎沒有什麼阻難，目前，火車從漢口可通信陽，一路有『愛護村』保護鐵路，從來沒有意外的危險，湖北一帶公路呢，在過去，記者曾在隨縣棗陽各處跑過，很吃過苦頭，路面全是爛泥，一下雨，便成了一路泥漿，深可三尺，汽車的橡胎陷在泥漿中，無法駛動，故往々一個月下幾場雨，汽車只有一天可通，這實在是笑話，而現在，又經過軍事的破壞，更是不堪，各縣當局正在趕修，據記者所見，在鐵路旁的公路，皆過上沙石碎瓦，終身較固，在這下雨天，照常有汽車來往。小小雨落過，遙見青山一髮，近處樹木，也都在迷離的霧裏，布穀鳥在叫了，我忽然悟到米襄陽的潑墨畫，深得鄂中山水妙處，到一小站，有一陣喚賭聲把我的幻思打破，是一群衣衫襤衫的小孩，各挽着籃子討東西，車上人把三明治擲下去，他們爭搶着，有一個孩子，還不到六歲光景，最爲孱弱可憐，給他一塊糖，兩顆黑晶々的大眼，放出了感謝之光，使人然默低首，在車中這與一瞬留下最深的記憶一莫名的惆悵。可憐的孩子們，在這小々年紀，也身歷了這戰禍，而受到饑餓的驅迫，於此不禁作着『願孩子從此永不再見干戈』的默禱。

在斜陽影裏，向江漢路，中山路，五族街，緩緩散步，昔日的揚子江，太平洋等大旅社，住滿了要人名流，如今不見了，昔日的生成里漢潤里，住滿了江浙的高等難民，如今不見了，昔日蔣介石住的德國飯店，亡君子住的青年會，如今宗遍人遐，恍如隔世，記者懷人感事，情觸萬端。晚應中央社武漢分社李光源兄之宴，笑談甚歡。直到酒闌人散，上江邊獨來獨往法租界依然歌清舞妙，燈火燦然，心裏記起了三年前今日，在那裏有過『江漢酒樓一夕』的舊事，不知此人漂流到什麼地方去了，人生如夢，能不撫然？走過漢口江邊的木排棧橋，面前正是滾滾千古不息的長江水了。踏上渡輪，乘客寥寥不多，碼頭上本來有一般窮兇極惡的脚夫，竟宣告絕踪，抬起頭來，輪船已駛到江心，遙望漢陽芳草沉迷中，龜山還是頑固地蹲在那裏，寂然無語『黃鶴樓就在前面了！』遙指對江武昌紅樓一角，使同伴們莫不出奇地望着。沒有到過黃鶴樓的，神往於歷史上的傳說，但有聞不如一見，一見不過爾爾，黃鶴樓的建築太平凡，最前的一幢教會式洋樓，實在討厭，但其形勢天然，站在蛇山之巓，大江之濱，向石檻上一坐，望望大江東去好不雄壯，浪淘盡千古，英雄這江水，就是一部活的歷史，中國的戰亂常以武漢爲爭奪的中心，想起這些歷史是悲壯，是感歎，是惆悵，寸心跟波上的自歐一起飛翔。汽車向中正路駛，蛇山公園的天橋，仍舊橫在大街的空中，在此曾有千萬，唱着進行曲，走過在電影裏也是一個壯觀的鏡頭，但沒有作戰，據說是改變新陣地自動放棄了的，這街上本多軍用書籍，皮件佩刀徽章的店鋪，果然一律自動放棄，如今改變了新的市容，——斗級營記者，特地去尋找只賸了一個瓦礫堆，開滿了不知名的花，似這般嫣紅姹紫都付與斷井頹垣，實在是感概得很。武昌與武漢口一江之隔，但顯得景象懸殊不同，漢口還不失爲新都市，所謂東方的芝加哥，武昌則受損失較重，記者重來匆々，一看就想到昔日的武昌，是學校機關軍隊的集中，區街上碰頭碰腦的，都是熟人都是符號證章。制服流動的展覽，大朝街水陸街曇花林，各處旅館飯館客滿，江浙口音特多，事變時，有一半，還到重慶，去少數，繞道到陝北，去很多，故今日香港回到上海，的武昌，確實冷落了多少，同時交通不便，手續繁多，人口密集，漢口尙未渡江而來，這武昌應該設法平勻分配使『式微』下去大戶不再『式微』下去，到湖北省政府門前，一樹紅漆煥然一新，如火的榴花掩映，石獅子大門之前，記者覺得這地方似曾相識，問衛兵才知道，是昔日的武漢行營，也是一個歷史赫々的陳跡。走入內廳何佩瑢省長出來迎見，是一位中等身材的美髯，公緞袖綢袍，精神矍鑠，看上去就知道他老於政海，大有經歷，一双炯々的圓眼，蘊蓄着將的威嚴，記者代表全國中明來意，後，何省長就告訴湖北省實施的情形，目前約治三十個縣份，因戰事特殊環境關係，河南的信陽，湖南的岳陽等縣，都由鄂省政府管轄，已開過一次縣政會議，從事着手整理，政財政建設教育司法警察民政，各項工作，詳細情形由記者們另輯一稿，發表在此，從略在武漢市近日正鬧着鹽荒，記者詢問鹽荒的原因，何省長便頗有頭緒地陳述『湖北省的食鹽，大多由四川湖南的井鹽供給，本省只有應城出產的膏鹽，數量很少，因戰事關係，鹽的來源稀少，又經奸商的操縱，故價格抬高幾倍，武漢界買一塊錢，約售一斤六角錢左右，當局特辦了食鹽官賣處，抑平鹽價，使百姓免淡食之苦』。天下老鴉一樣黑，處處有奸商，在武漢又出現了心勝如鹽的奸商，記者在歸途中，恰瞧一簇老弱排成長蛇形，在一家鹽舖的門前，爭購平鹽，愁眉苦臉，對此慘景，至今猶彷彿在目前，在抱冰公園，望了一圈，在總理便服銅像前瞻仰一番，別了武昌，廿六日清早，我們搭了『加美丸』汽笛一聲，向武漢三鎭揚々手，再見『子江上』，漂流後，此開揚子江，我永遠不會忘記在南京失陷時候，手攀在一輪船的欄干上，像一隻驚鳥隻脚，起了一舉，在江上漂流了五日六夜，纔到武漢，今天站在這甲板上，眺望着江上湯々的流水，兩岸綠油々的原野，往事隱々心頭，船上，是全副武裝，設備週密，但一路平靜無事，安然到了石灰窰。（待續）

日語講座 (699)

日語詞句例解（續）

理窟 釋義 理由，理論，道理

文例 僕ハ相當ノ理窟ガアッテソンナ風ニシタノダ 我有相當的理由纔那樣做了

必要ナラバ私ハ其ノ點ニ就イテ理窟ヲ云フ事ガ出來マス 如屬必要，我對於那點，可以說出理由來

コレハ理窟ニ適ッテヰルカモ知レヌガ事實デハナイ 這或許是符合理論，可不是事實

文化問題ニ關シテハ理窟ハイクラデモ云ヘル 關於文化問題，理論是無論多少都可以講

事實ハ理窟通リニハ行クモノデナイ 事實不是按照道理走的

此ハ失敗ノ責任ヲ相手ニ負ハセンガ爲ニ用ヒタ理窟ノ一例デアル。 這是想使對方負擔失敗責任所用的理論的一例

アノ男ニ理窟ヲ言フテモ矢張駄目デセウ 縱然對他講道理，也是徒然吧

海寧縣召國醫會議 商討防疫事宜 議決各項實施辦法

△海寧通訊 海寧縣警察所沈所長，以夏令已臨，爲商討防疫事宜，前日特召集國醫會議茲探錄會議情形如下，出席國醫與士宏，等十五人，由沈所長主席報告（一）本縣奉令設防疫委員會，業經籌備就緒，正式成立，我國醫界中，均亦研究有素，各有專長，亟應有所聯絡，輔助以利進行案，決議一，國醫遇有輕微感冒，以及並無疾病者，均應隨時勸導避速至指定西醫處打防疫針，二，如發現各種疫氣或吐瀉而類似時疫尚未達到眞性霍亂程度者，應立即介紹西醫診治，以資急救，如果確定爲眞性霍亂，除介紹西醫急救外一面即向防疫會或警察所報告，若未經報告，事後察覺或被人舉發，應由會經診治之醫師負責，三，國醫亦頗具經驗，應將霍亂病狀，及預防方法，擬就簡要說明，迨由防疫會發貼宣傳，（二）未經防疫會指定醫師，應否施行注射案，決議，由醫師向防疫會申請，再予核定，但（三）針灸雖屬古法，但挑痧每易誤人，應予嚴厲取締案，決議通過，由警察所出示禁止，（四）國醫尙無健全團體，應如何統一組織案，決議組織公會，統一方案應由國醫中推定發起，赳日籌備組織等。

大上海廣播電台 日本語講座播音教程 (34)

（本晚六時至六時三十分播音）

（五）人類

公證人 執達吏 廷丁 原告人

被告人 保證人 本人 客人

米商 茶商

日用語簡易問答（中）

君ハ、彼ヲ出迎ヘニ、行カナケレバ、イケイ 你得去接他罷

サウデス、僕ハ、往カナケレバナリマセン 是，我得去

（一一二）契約書ニ、年限ヲ書キ入レマシタカ （一一二）合同上寫了年限沒有

年限ヲ書キ入レマシタ 寫了年限了

何年ト書キマシタ 寫了幾年

二年ト書マシタ 寫了兩年

（一一三）コレハ、彼ノ、自筆デセウカ （一一三）這是他的親筆麼

多分代筆デセウ 怕是代筆

トウシテ、分リマスカ 怎麼見得麼

筆跡ガ違ヒマス 筆跡不對

崇明區 革新青年生活 業餘社將成立

△中央社崇明訊 崇明各界青年爲適應環境上之需要，謀崇明民衆福利，經城橋兩鎭，有志青年羅洪俊，湯公望等十餘人，發起組織（崇民業聯誼社）旨在聯絡感情，交換學識，革新腐敗生活，養成純潔思想，爲青年界之表率，業於前日下午十二時召開第一次籌備會議，出席者基本社員二十餘人，當經討論決定推劉光輝爲業餘聯誼社々長，黃胤昌爲主席常務委員，內部機構暫分八股，一，總務股，二，宣傳股，三，體育股，四，組織股，五，交際股，六，宣傳股，七，學術股，八，劇務股，每股設股長一人，幹事若干人，連日前往該社報名者，頗形踴躍，聞將於本月十六日舉行成立典禮，暗時並邀請地方長官紳董，出席指導云。

蘇民廳擬辦平糶 米價飛騰民生維艱 擴大組織平糶會

△蘇州通訊 省垣食米每擔售自經邑縣民食評價委員會評定每担價爲三十三元後迄今僅旬日而米價每擔已飛躍至四十一元升斗細民，粒食維艱，邇來兼因天時亢旱，人心看高，閘戶以及游資操縱者，均不願脫手，故民食前途隱憂未已，民廳長潘振霄，軫念民瘼，曾屢次發文曉諭，剴切勸導，而言者諄々，聽者藐々，環顧全省各縣米價，靡不在四十元上下，平民生活，不寒而慄，潘氏除積極設法抑低米價外，並擬籌資十五萬元，擴大組織平糶委員會以資普遍救濟，屆時當以最廉價出售，務使細民均沾實惠云。

常熟 律師公會開成立大會

△常熟通訊 本縣律師公會整理委員會，前日上午九時，召開第八次會議，出席委員張鉦何尤徐元續張祈等，由屈嗣奎主席，（甲）主席報告，本會于上年十一月呈請地檢處，轉呈高院，請准予按照吳縣律師公會成例補助經費，迄今未奉指示，以致延擱至今，（乙）討論議案（一）奉地院首席檢察官訓令，限于六月五日以前成立公會，應如何辦理案，議決定期本月九日，召開成立大會，會址假城公所，併請首席檢察官蒞會，（二）本會之費如何征收案，議決各會員會費，自上年十月份起至本年五月底止征收八個月。

嘉興 縣署奉令調查食糧缺乏情形

△嘉興通訊 嘉興縣公署頃奉省令，轉奉行政院令，將缺乏米糧地方，迅予調查估計數量，以便統籌設法運往接濟，以免發生恐慌，金知事奉令後，已將當地食糧缺乏及困難情形，呈報政院核奪。請求設法接濟，以維民食。

漢口 社局調劑鹽荒 設食鹽零售處

△漢口通訊 市社會局以食鹽爲每日生活必需品，近兩月來，一般市民購買頗感困難，形成社會方面重要問題，考其原因，係各市場鹽攤，配置過少，爰召集各市場管理員，開會討論，結果決定在三鎭各市場各添設『食鹽平價零售處』，以應民需。

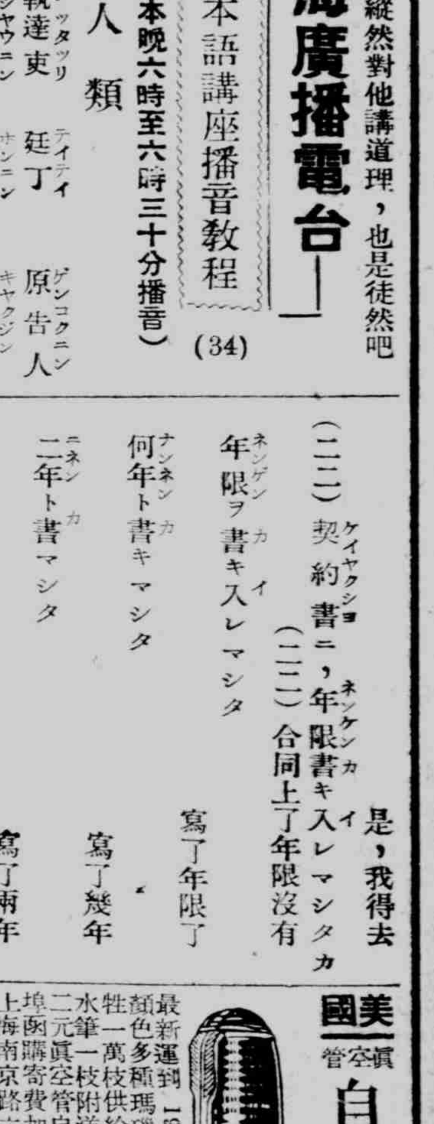

大上海廣播電台 播音節目 XOJB

六月六日（星期四）上午一一、〇〇 家庭節目（從雲雀到夏衣）（星期四上海夏期時間）

- 一一、三〇 教養節目（但丁神曲二十）
- 一一、五九 報時（北京語）
- 下午一二、〇〇 唱片（永中音獨唱『茶花女』他）
- 一、〇〇 報告新聞（英語）
- 一、三〇 唱片（蹦々戲）
- 二、〇〇 報告新聞（北京語）
- 二、三〇 唱片（中國音樂）
- 三、〇〇 報告新聞（廣東語）
- 三、三〇 經濟新聞（上海語）
- 四、〇〇 休息
- 六、〇〇 兒童節目（自然知識、故事歌唱）
- 六、三〇 唱片（輕音樂）
- 七、〇〇 敎授日語
- 七、三〇 報告新聞（上海語）
- 八、〇〇 政治演講
- 八、三〇 休息
- 八、四五 報告新聞（英語）
- 九、〇〇 遊藝（彈詞）
- 九、三〇 唱片（蹦々戲）
- 一〇、〇〇 報告新聞（北京語）
- 一〇、二五 遊藝（洋琴『通俗名曲』）
- 一〇、五〇 時事講述（北京語）

南京廣播電台 播音節目

一一、〇五 豫告節目（北京語）

六月六日（星期四）上午一一、三〇 家庭節目（疾病的預防法（續））

- 一一、五九 報時（北京語日本語）
- 下午一二、〇〇 故事（水滸傳—喫）王府英雄演武張明儒
- 一二、三〇 唱片（西樂）
- 一、〇〇 報告新聞（北京語）
- 一、三〇 唱片（京劇）
- 一、五〇 豫告節目（北京語日本語）
- 二、〇〇 唱片（中國音樂歌唱）
- 二、三〇 經濟新聞（上海語轉播大上海）
- 三、〇〇 休息
- 五、〇〇 兒童節目（名人傳記『姚宗』附歌唱敎授『實施憲政』時事談話』劉徐萬慰共黨』）（劉濤、李君慧）
- 五、三〇 日語講座（日語講座第二轉讀帳村）
- 六、〇〇 報告新聞（北京語）
- 六、三〇 皇軍將兵之時間（ニュース、レコード、時報つはもの便り又は戊後便り）
- 七、〇〇 演講（南京特別市黨部）
- 七、一五 報告新聞（北京語）
- 七、三〇 報告新聞（日本語）
- 七、四〇 唱片（日本音樂）
- 八、〇〇 唱片（中國音樂）
- 八、三〇 唱片（蹦々戲轉播大上海）
- 九、〇〇 報告新聞（北京語轉播大上海）
- 九、二五 遊藝（國洋音樂轉播大上海）
- 九、五〇 時事講述（北京語）轉播大上海
- 一〇、〇五 豫告節目（北京語）

杭州廣播電台 播音節目

六月六日（星期四）上午一一、〇〇 唱片（京劇）杭州時間

- 一一、三〇 宗敎講座（杭州中日佛敎會講師）
- 一一、五九 報時（北京語）轉播大上海
- 下午一二、〇〇 故事（兪招討水路兩兵）葉翊登
- 一二、三〇 唱片（西樂）轉播大上海
- 一、〇〇 報告新聞（英語）轉播大上海
- 一、三〇 唱片（越劇）
- 二、〇〇 報告新聞（北京語）轉播大上海
- 二、三〇 經濟新聞（上海語）轉播大上海
- 二、四五 唱片（彈詞）及豫告節目（杭州語）
- 三、〇〇 休息
- 五、〇〇 少年節目（中國故事『仙姑洞』『六角井』『水鬼』及唱片（國樂））
- 五、三〇 日語講座（杭州）講師吟伊州女士敎科書『日語會話』
- ——皇軍將兵之時間——
- 六、〇〇 ニュース
- 六、一五 西洋音樂
- 六、三〇 日本音樂（長唄、歌謠）
- 七、〇〇 遊藝（杭灘『蘭子』）老虫『退親』安慶正始社朱之寶
- 七、三〇 報告新聞（杭州語）
- 七、四〇 唱片（歌唱）
- 八、〇〇 遊藝（彈詞蹦々戲）
- 九、〇〇 報告新聞（北京語）轉播大上海
- 九、二五 遊藝（西樂）轉播大上海
- 九、五〇 時事講述（北京語）轉播大上海

海

各國貨物運送
一切報關事務
送貨汽車海上搬運

海陸公司

上海密勒路七九 八一號閔行路
電話 四三八九九 四三〇六四

確實迅速
輸入貨物 通關運送

樋口通關所

上海百老匯路第一八二弄(百祿坊)四五,四七,四九號
電話 四〇二六三號 四三四七四號 四三八〇〇號

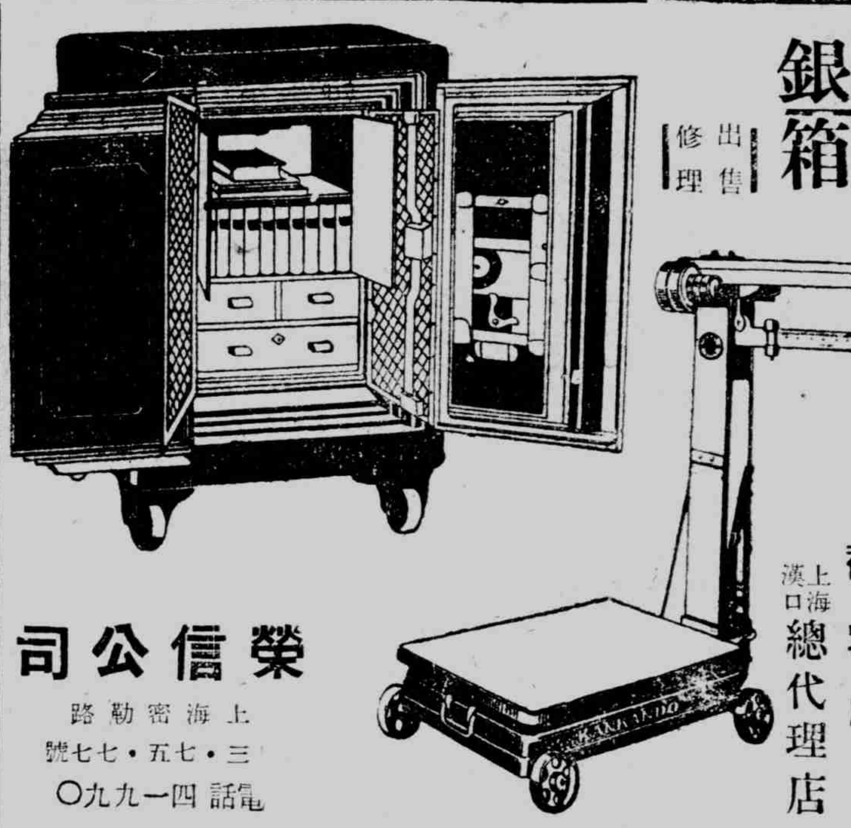

磅秤銀箱 出售修理

富士牌複寫版

上海漢口總代理店

榮信公司

上海密勒路 三·五七·五七號
電話四一九九〇

靜安劇場

每天五場 二時 三時半 五時 七時半 九時
電話 二三八四二
靜安劇團 白雪歌舞班 兩班合演
今日起又換新節目
一年一度慶時好戲

白蛇傳

白素貞報恩下山林
遊西湖巧遇許仙官
迷公子捉拿夜壺精
酒壞藥既得精光精
端陽日大吃雄黃酒
衆妖精個個大現形

每逢一號十一號廿一號更換節目
本劇場不日遷移靜安寺新路址
○座價○日夜一律五角
○地址○愚園路地豐路口 靜安商場內

靶子路北江西路底

金光大戲院

(時間)二時 四時 七時 九時
(價目)樓下一律 樓上一律二角
張翠紅,李英,貂斑華
每場滿客 各界早臨

王寶釧

彩配 三擊掌 武家坡 別窰 寒窰 糧 軍大 登殿

金光劇場

紹興女子文戲

(時間)一時半 七時半
(價目)二角 三角 對號四角
機關佈景|千變萬化|燈光彩頭|新穎巧妙
(日戲) 本 中 借屍還陽
(夜戲) 本續集下 苦命的 紅菱水

滬西曹家渡五角場

中華大戲院

今天起隆重獻映

社會悲情鉅片

情天血淚

袁美雲 領銜 金燄 梅熹 李紅 夏霞 劉繼群 合演

開映時間 二時 四時 八時 星期日加下午一場 二時半 六時半 時

遵照節約 日光更改 開映時間

票價
日場 幼樓上一律三角 幼童二角 樓下一律二角 幼童一角
夜場 樓上一律四角 幼童二角 樓下一律三角 幼童一角

新華影業公司榮譽出品
有聲對白超特鉅片
男性社會中母性慘痛生活之寫實電影

監製 張善琨
編導 吳永剛
領銜 胡蝶
合談 梅黎 王
演 璞 袁 …鋒 次龍

胭脂淚

六月四日起連映五天

開映時間 二時 四時半 七時半
價目 樓上三角 軍警一律 樓下二角 幼童半價

凄豔動人 鐵石心腸
抹乾眼淚 街頭賣俏 爲着孩子 任人播弄 哀感頑豔 照樣下淚

共和大戲院舊址
南市中華大戲院
南市中華路老西門

◎謹◎防◎假◎冒◎

新型摩登

憑此廣告每具全套 祇售 國幣五元 的確 附送快線全套

照此縮影 一式無二 如有二樣 包退還洋

原價每具售十五元

面購人人滿意 函購個個開心

德國

照相機大犠牲

旅行名勝 不可不備 式樣玲巧 攝影清晰 歡迎比較

德國寶克名廠出品 手提快鏡 不論何人 有無經驗 照說明書 一看便可自拍 自顯 毫無困難 簡便美觀 茲爲宣傳廣告起見 不顧血本 凡購買每具祇售國幣五元 加贈顯影藥粉及晒版 軟片全套 齊備保證拍照 另購軟片每套四角

上海 『萬國攝影社』 採用
全國 『學生界一致』 讚美

外埠購買寄費加一郵票代現 (來函切勿附現鈔) 十足通用 原班寄奉安快無誤

購買者請認明下列招牌地址●注意●

遠東華德貿易公司

照相機部●獨家經理●
營業部 飯店東首 上海天津路浙江路大上海 煤業大樓三樓
●電話九六三二四號●

日力球

每晚七時起賽
星期六下午二時·八時
星期日下午二時

白熊印 特約代理店

GK

上海虹口閔行路八二八四號
桑野五金號
電話四二六七三號 四三〇五八號
本號自運各色五金鋼鐵機器鋼絲及製造各種紡織材料大小零件 一應俱全 及修理各種機器零件 如蒙惠顧 定價格外克己

權雷比亞牌 無線電收音機

擴大機 各種零件

長波短波 各種收音機

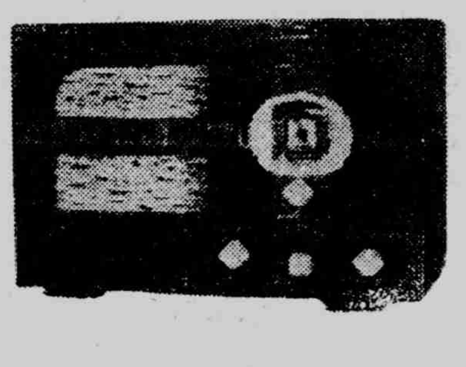

北四川路三六二 六六八號

山中電機株式會社經理店

泰華無線電公司

電話四六六四一號

請閱 中英合璧 內容簇新

中華新聲半月刊

如蒙訂閱或登載廣告 請投函本埠郵政信箱一五二二號接洽 無任歡迎

分類廣告

凡登分類廣告者請打電話(一五二二六〇(本館)一九一〇七(南京路分館))
三行欄三次 三元 五行欄三次 四元五角
三行欄三次 七元五角 (凡欲套名定專用 每次增加五角)

招請熟手女工

本廠茲欲招請熟手編織毛線手套女工二百名須對於上項編織有相當經驗者合格每副手套工資約四角起一元止願就者於每日請至虹口近勝路四九三號內接洽老板同老板娘接洽可也 上海維也納織造廠

房屋召頂店基召盤

茲在百老匯路元昌路二十六號有房屋召頂及店基召盤 欲盤者請治電話五一一三八

周切勤律師代表徐素德爲 鎮江房產地皮緊要聲明

據上開當事人聲稱鄙人在外貿易多年所有鎮江之房產地皮均有印契收執爲證並以及祖遺共有可憑無論何人對於上開產權如有移轉設定及其他一切法律行爲非經本人署名簽字概不發生效力茲爲防止糾紛起見特請代爲登報聲明又鎮江山海泉稻香村朱雨蒼尋租戶租摺均於八一三戰事時遺失並請一併聲明等情前來合予代爲登報如有事務所同孚路大中里七十六號 電話三三〇七九

時光日語學校招生

本校對於有志青年中日語言便利起見授與日文學識及研究學術之門徑養成專門人材應用會話講義
教師 日本東京早稻田大學商科卒業羅忠先生
校址 虹口東熙華德路(新上海大戲院隔壁弄內)三六一間五號
學費 按月二元
時間 星期一·三·五下午八時至九時

遺失證章聲明

鄙人今遺失江浙箔類稅局第八十四號證章一枚除向總局呈請作廢另給新章外特此聲明 馬敬軒啓

遺失聲明

鄙人領得上海特別市浦南區證章一枚該章背後號碼念一號字樣因公外出遺失除呈報上級准予備案外登報作廢 喬湛津啓

遺失聲明

茲因昨日乘二路公共汽車在大世界門口下車遺失林肯路警察署入伍證第一六〇七號無論何人拾得作廢 警士羅清華啓

遺失聲明

本店於本月二日遺失收衣抄簿一本自一百另一號起至二百號止內由一百九十四號起至二百號止計七紙未曾抄用倘中外人等拾得作爲廢紙 茂海路東熙華德路口 紅士乾洗商店

遺失聲明

鄙人於八一三事變在淞遺失前衛生局發給第三屆鑲牙登記第一九八號開業執照一紙特此聲明作廢 吳淞鎮同興路葉桂芳啓

CRUCIBLE

上海虹口湯恩路十七號(沈家灣救火會後面)
有限公司 福祥公司
電話 四二七一一 四六一一六號

日本坩堝總經理

各工業寶廠均鑒

敝公司經售各種工業原料藥品 茲開列於後 鱗士鉛粉,軋硬蠟粉,大小鉛塌,儂質顏料,木節粘土,蛙目粘土,紅丹,黃丹,白砒,純碱,紅礬,鋅養粉,鋅綠粉,臘腦,煤精,粗細金剛砂,硅砂,玻璃砂,搪瓷,玻璃,磁器,一切工業原料藥品花色繁多不及盡載,兼代售高等火磚及火泥坩堝,如蒙惠顧,竭誠克己

中日會話集

第八版 北京語 日本語 上海語 三音版 現已出版
內容 大加增進三八〇頁 實價金壹圓五十錢
第九版 註音 双解 日語版 現已出版
內容 日語部分,完全相同 華人合用,經濟實惠 價目 僅售銀幣壹元二角
七版以前舊版存書,仍售原價,售完爲止

上海北四川路文路角 三通書局總局出版
上海四馬路中三一號 三通書局門市部經銷
上海北京路慶雲大樓 求進書局經銷

金星洋行

玻璃、琺瑯、陶磁器、原料及藥品、金鋼砂 鎂粉、鉛粉、紅丹 各種工業藥品、洋式厨房器具、玻璃料器、陶磁器、保險玻璃

上海北四川路八七一號 電話四〇〇九〇二四〇〇
支店漢口,南京,蘇州

双葉屋貿易公司

吳淞路三五六號 電話四六四六〇

本公司銷售食品、工業藥品以及承製一切官署、學校服裝 如蒙惠顧、竭誠歡迎。

公利公司

汽車,五金,生鐵,銑鐵,焦煤,均有出售

上海北海寧路六九弄一號二號四號
電話 四一〇八八號 四〇五九三號

藥!

本店網羅一切新藥,不但售價低廉,而且招待慇懃。迅速解除痛苦,保持增進健康,延年益壽陽性藥等有效之日本藥品

專治下痢,腹痛之"藥" 光亮經久之瑪達電泡販賣所

上海北四川路二七〇(憲兵隊前)
新高藥房
藥劑師 森田要 電話四一〇六八

介紹著名醫院

同仁會上海醫院

總院 內科,外科,小兒科 產婦科,耳鼻科 眼科,皮膚泌尿器科 X光科,齒科
總院 上海靶子路三六號四十一號 電話四〇〇九〇號
分院 八字橋(傳染病科)
分院 南市(內科,外科)

虹口醫院

內科外科 產科婦科 花柳各科
愛克斯光線科 隨時可以住院
院長 今泉三郎
北四川路海寧路角虹口大廈二樓
虹口醫院 電話四〇八五八號

產婦科 外科性病一般

興生醫院

院長 品川喜八
醫學博士 濱崎元
斐倫路七三七號 電話四一六一二號 (中部校長)

上海

厚生醫藥塾診療部

各科診療 部長 醫學博士 河原治作
公平路五三九號 電話 五〇八二五 五一三一九

福民醫院

主治各科 內科,外科,小兒科 耳鼻咽喉科,產婦科 眼科,齒科 愛克司光科
各科均由專門醫師担任
院址 總院·上海北四川路一四二號 電話四六三一三一七 分院·大西路美麗園十一號 電話二二二四〇
分院診察時間每日下午二時至五時星期日停診

篠崎醫院

主治各科 第一內科、婦人科、耳鼻咽喉科 小兒科、內科、外科、皮膚科、牙科、愛克斯光太陽燈診斷科
各科均由專門醫師擔任
文路三〇〇號 電話 四〇七四五號 四〇七七號

鈴木醫院

主治各科 內科、小兒科、皮膚科 泌病器科、性病 外科、愛克司光科
各科均由專門醫師擔任
總院 上海密勒路一一四弄五號 電話四二九六一號

信原醫院

呼吸器病科 預防醫學相談
醫學博士 信原南人
崑山路二五三號 電話四二一八九

眼科專門

柴田醫院

內科專門
總院 上海北四川路一四一號C 電話四三八六三
醫學博士 飯塚慶二
分院 上海四川路福州路八九號中興銀行二樓一四三號房間電話一七〇六一
院長 柴田六次 應診
上午九時至十一時下午二時至四時 日曜午後休診

晴明眼科醫院

總院 分院
北四川路阿瑞里一九號 電話四五七六六號
南京路哈同大樓一二號 電話一七八五四號
診察時間(午前十時—十二時)

愛齒牙科醫院

本院不但有近代設備物理療法X光線科,而且設置諮詢室,如蒙光顧,無任歡迎。
上海九江路三井銀行大廈二樓一一三號 電話一四一七三號
第二醫院在禮查飯店內 電話四六一一三號

北四川路

上海醫院

住院室完備
外科,花柳病科 泌尿器科 皮膚科,X光科
北四川路老靶子路安寧里(鐵門傍) 電話(〇二)三三一三一八七
院長 山本尚文

敝院新築設備完善病房卅間適合療養,診治用最新科學療治新式療器 民國七年創立,創立人係前代故日本醫學博士廖煥章 X光線科透視五元拍照十五元筋骨臟腑明如指掌治療五元皮膚病內外科雜病奏效如神。有完備割症

外科 中和 專家 醫院

外科 骨科 皮膚病
院長 日本醫學博士 廖一雄
難治下腿潰瘍,瘰癧、腫瘍,扁桃腺腫,耳病乳岩,盲腸炎,胃病,腸內腫瘍痔施以科學的療法,於短時日完治
外傷骨折脫節,難治急性慢性排濃性骨症關節病關節硬直不動等症施以最新科學的療法於短日完治能動。
整形外科 鼻,脊,跛足,兔唇以特技完治
花柳 下疳 橫痃 梅毒 白濁 特殊治法 短期治根
專治皮膚上一切新久疑難各病一經診治奏功神速小兒胎毒潰爛尤著神効美容術除雀斑刺花疣痣縫合免唇生髮植皮
院址 老靶子路二九三號 電話四二六七七號
免費!對于慢性難治下腿潰瘍之患者自六月起至十二月底爲止免費應診,並免費醫治。如在本埠自遠方來到院求治者另給車資。

陳公博正使已由日 乘飛機抵滬轉京
據談對日感銘極深

國民政府答禮使節一行二十一名，曾於五月十八日搭乘上海啓碇之大洋丸途，一行中，正使陳公博司法院長與林柏生宣傳部長之兩氏，先行搭乘福岡出發之日航旅客機柏號，於四日下午十五分，抵達大場鎮飛機場，即上歸國之第一步。（照相爲抵達林柏生氏，兩氏滿露微笑，大場鎮飛機場之陳正使與林柏生氏）兩氏滿露微笑自飛機中降下，即與前去歡迎之軍官民多數握手，進入飛機場二樓之貴賓室，兩氏均衣輕裝，由上海日本大使館之淸水書記官任舌人，語謂『於日本蒙受莫大之感銘，惟於歸抵南京復命汪主席之前，任何均不克講談，務希願諒』其時，淸水書記官之女公子順子（七歲），進入貴賓室，兩氏均口稱：『好好』，並謂『你喜歡上海嗎？』『來到南京遊玩嗎？』未幾，已迫南京行之旅客之出發時間，遂由多數軍官民之歡送，於下午三時三十分，向懷念之首都南京飛往云。

交還土地局卷宗 領團考慮中
不久可圓滿解決

關於本市土地局卷宗檔案，於八一三事變時，由前上海市土地局將各項有關地圖表册以及各種檔案，裝訂三百十二箱，暫行移交公共租界工部局，代爲保管，據悉本市自恢復常態以來，所有各行政機關，亦均次第成立，對於此項有關整理地方之重要文件，屢由當局向工部局進行交涉，俾將該項大宗案卷移回，以利公務，曾誌報端，據悉五月二十三日本市傅市長，爲該項卷宗檔案歸還事，特函請工部局辦理，據悉工部局已於日昨具函答復關於土地局卷宗檔案一事，現正在領事團考慮中，至相當時間內，再行奉復，預料此項文件歸還，不久即可圓滿解決云。

英駐華司令 墜馬受傷

英駐華防軍司令西蒙斯少將，於前日午後六時許，在跑馬廳草地作打馬球游戲之時，偶一不愼，失足墮地，由護兵召車送往宏恩醫院醫治，傷左脚，行勢尙輕云。

中日佛教聯盟 初週紀念

△南京通訊　中日佛教聯盟會，自去歲在京成立以還，轉瞬業經一載，爲資紀念起見，爰特訂於六月十日召開成立初週紀念大會，經由該會副總裁橫湯通之等，晋謁市府當局，報告一切，並向高市長請示辦理，惟關於各項籌備事宜，在在需欵，當承高氏除允私人捐助一百元以備應用外，並由市府方面另行撥助該會籌備費三百元，以全其事，刻已令由秘書處，第一科如數照撥云。

市警局擬禁止 西人散發傳單

滬西越界築路地段虹橋一帶，西人住宅爲數頗多，歐戰發生後，時有西人在該路一帶，向往來汽車散發傳單，以宣傳歐戰消息，此項傳單之散發者，大都均係外僑智識份子，當地警察，雖向彼等婉勸制止，但甚難生效，遂將此項情事，據實呈報，茲悉本市警察局據報後，以該西人等在該區散發傳單，非僅有關地方秩序安寧，且更易引起其他國籍人士之藉口，刻爲維持地方

明姓名國籍住址，然後再行遞出轄境之處理云。

（照片爲戴上防毒面具之箱根丸首腦船員及下右爲入港時之箱根丸）

嚴禁花會 南市具呈市府

△滬訊　花會之流毒社會，盡人皆知，市民溺於是項賭博而致傾家蕩產者，迭有所聞，南市區公署，自厲行禁賭以來，全區賭風已殺，但花會仍秘密開放，所謂航船聽筒，觸處皆是，該區公署第三科科長姚子育氏，前曾具呈南市區公署請求實行禁止，該署據呈後特於前日具呈市政府核辦外，對於全區開設聽筒，以維區內治安，在刻已依次調查完竣，一俟市府核准，即行着手查封云。

褚民誼在日 訓勉華選手

△同盟社四日東京電　今晨視察中國大使館之褚民誼氏，九時半參加東亞運動會之中國選手團之宿舍，及日本靑年館，全體選手，無不表示歡迎，旋於三樓之大廣間，對選手全體訓話如次：當今次友邦日本舉行紀元二千六百年紀念之東亞運動大會，中國選手代表民族打成一片參加，不特爲爭取勝負，而爲慶祝友邦之紀念日，故頗有意義，祈諸君於各種競賽中，充分努力奮鬪，縱使不克獲得十分之成績，亦望於我靑天白日旗之下，堂々作戰，發揮中華民族之精神云云。

工部局愼重發給 注射證書

△滬訊　工部局衛生處曾爲便利界內市民往返京滬々杭沿線及內地各處，乃特發給出境注射證書，近來竟有若干僞造證書發現，茲悉該局爲愼重發給該項注射證書，自即日起，規定僅由漢口路分處簽發，每張收取手續費大洋五角云。

冥用紙征稅所 已開始辦公

上海特別市財政局爲整理稅收，對於冥用紙類稅捐，擬改歸由市自辦，已誌本報，據悉關於是項捐稅之征收機關，業已於本月一日，成立上海特別市財政局冥用紙類稅征收所，暫擇定虹口吳淞路道德油廠爲所址，刻已開始辦公，並悉委吳漢昇爲該所所長云。

硯滴

歐洲戰局自德軍在弗朗特戰線佔領黑爾後，早已成爲既成事實了，英派遣軍二十五萬大兵，業在該方面遭德軍三方面的挾擊，除束手待斃外，簡直是別無他途可循，這樣德軍的絕對的優勢，顯已投予英法兩國民衆以莫大的暗影，尤其許多英國殖民地，由於英法的敗色濃厚而日趨激烈，更使老獪的英國當局爲之怵目驚心，狼狽異常。

◇　◇　◇

日前來滬的駐日印度國民會長沙哈氏，當本報記者往訪時，聲稱這次歐洲大戰的爆發，乃印度民族發動獨立運動的千載難逢時機，故希望亞洲民族能相互援助，逐出白色人種勢力於遠東之外云々，我們知道這次中日事變與歐洲大戰，將是世界新秩序推動的發軔，所以我們應該一致奮起，來完成這劃世紀的歷史的使命。

本市五月份車輛 登記統計

本市公用局最近發表市區車輛登記統計，五月份又增二千二百七十二輛，總數已達三萬四千餘輛，茲將五月份各種車輛登記詳數錄下：自用汽車六六三七，營業汽車九，自用運貨汽車一二二，營業運貨汽車三七，機器脚踏車五，脚踏車一七七七，大小貨車七三，小車八七，自用人力車一一二，營業人力車一八四。

滬郵局開辦 上海大連航空郵運

△滬訊　上海郵政管理局爲便利上海至大連郵遞交通起見，特自本月一日起，上海大連間開辦每日航空郵運，中途經停靑島，凡寄往靑島及大連之航空郵件，每日封發一次，於每日二十二點三十分交由飛往大連之飛機帶運，關於所需資費概照目前航空資費表所規定者收取，並無更改，惟寄往大連轉遞之郵件，暫以關東租借地之各地爲限云。

京市米糧狀況

南京特別市過去及現在米糧狀況暨急需數量（廿九年六月京市社會局）（過去情形）一，本市人口，計有六十萬，每人每日需米五合，日需三千石，月需九萬石，全恃產米之區接濟，二，自蕪湖太平等處來米停止運京以來，僅由鄰近各地少數米量陸續到京，且時有阻滯之虞，三，本年二月，適値農歷年節，曾發生一度恐慌，米價增漲，其調劑辦法如左：（甲）由本市米商集資赴產區採購約三萬石（乙）由米商自動運來約三萬石（丙）曾請特務機關代購三萬石，曾辦理平糶。現在狀況　一，本市人口，原有六十萬，自政府還都，地方復興，人口激增，最近約有七十萬，每人每日需米五合，日共需三千五百石，六七八月等三個月，需十萬五千石，共需三十一萬五千石云。二，現値農忙揷秧，天氣亢旱，鄉間存米不願出售，加之各產米區域米價提高，致本市所到之米，求過於供，漲風益熾，每石已到四十元，其勢不可遏止，現在城內外各米商及住戶存米約二萬餘石，最多僅敷半月之需，食問題極度恐慌，在此靑黃不接時期，除由市府督促本市各米商集資設法赴各產米區採購，及疏通各米客自動運京假定六萬石銷售外，所有六七八等三個月，每月最少需要接濟米四萬石，庶幾有備無虞。

南區遴選 全區保甲長

△滬訊　南市區公署爲調整全區坊長轄境加強保甲制度起見，曾一度召集坊長會議，對委任全區保甲長重行遴選一節，業經大體決定，分別以書面通知各被選之保甲長，限三日內向各該管坊公所聲請，再由該區公署發給委狀，正式予以任命云。

全國度量衡局 製造各種標準器

△南京四日電　全國度量衡局規劃擴充製造所，製造各種檢定用器標準器標本器等，業經將計劃送呈工商部鑒核，經梅部長審閱後，經交技術室審查，結果認爲滿意。

日船箱根丸 前來滬轉歐
全船採戰時裝備

德國如何渡越多維海峽，義大利行將參戰，決定新舊世界秩序之大會戰在歐洲即將展開時，郵船歐洲航路之箱根丸，船長奧野由太郎以下一百六十名船員，在悲壯之決意下，準備防毒面具，滿載煤炭，可謂森嚴之戰時裝備，船客內有陸海軍派遣之觀戰武官外務省小宮商務官，司法省刑事局東亞課長淸原邦一氏及受德國司法省囑託前往調査少年保護設施之神戶少年保護婦人協會幹松野繁子，返巴爾幹祖國之羅馬駐京外務省拉德爾斯科氏等一行百餘名，船腹漆有日章旗，極爲顯著，已於四日下午四時三十分抵虹口碼頭。

答禮使節團 東渡九記（十三）
……中央社特派記者……

由箱根到京都

廿八日的淸早八時，使節團便乘車，離富士屋旅館，沿途又有小學生歡送，汽車在山道中行行復行行，只見很富麗雄偉的富士屋漸々地遠去了，這次是繞道至沼津，才登火車，因爲沿途可以覽賞風景，汽車緩緩地駛過蘆湖之畔，『富士山』車中忽然有人這樣高呼着，大家回首遙望，果然昨天還避不見面的富士山，巍然矗立在雲霧之上了，山頂白雪皚皚，襯着靑色的山坡，淸鮮奪目，我們昨天都以爲此行富士山也許不能見面了，不料今晨豁然開朗，萬里無雲，特地顯現眞面目來，歡送這答禮使節團，於是汽車都停下來，大家攝影留念，當我們登車時又見雲霧四合，沒有先前顯明了。登車重行過『明治天皇駐蹕古跡』，大家又下車瞻仰，這有石牌，詳記史實，四周環視群山，宛如揷屛，歷歷在目，抵沼津車站，歡送者不下千餘人，沼津市長暨並於車站休息室晋謁正使一行，以示敬意。十一時登車離箱根，午後二時餘過名古屋，有華僑三百餘人在月台歡送，正使等一行下車握手爲禮。過琵琶湖，湖水平靜，像在睡眠中，四時二十分抵京都車站，又有群衆歡迎，使節團一行乘車至都旅館休宿。六時一刻，陳正使林使節接見當地新聞記者，略談數語，即退，晚七時應京都市長京都縣知事及商工會議所會長聯合邀請之歡迎晚餐會，即在都旅館餐廳舉行，到賓主二百餘人，席間賓主互有致詞，並双方三呼萬歲，九時餘始散。

參拜御陵

京都是日本的故都，自明治遷都後，政治中心雖已由京都遷至東京，而依舊不失爲文化的中心，特別是歷史上更有着重要的價値。二十九日是答禮使節團抵京都的第二天，上午九時半使節團一行赴桃山御陵參拜，桃山御陵是明治天皇的陵寢，在日本極有歷史價値，陳正使獻奉花圈，行禮後又赴明治皇后與御陵參拜。使節團一行繼赴東本願寺，這是日本最大的寺院，十餘輛汽車直駛至山門外停止，兩旁有大谷高等女校和光華高等女校的學生百餘名列隊歡迎，使節團進寺後先至正殿行禮，後參觀該院消防演習，水分紅紫綠靑各色，噴射空中，五色繽紛，宛如虹彩，入後殿由大法師大谷光暢夫婦迎接致詞歡迎後，並由大法師夫人智子裏方女士向陳正使獻花，宗務總長安田力亦致歡迎詞，由陳正使作答，林副使並携帶親筆抄寫之金剛經奉贈。離東本願寺再赴岡崎武德殿參觀，由美田村範士指導的薙刀教員養成所女子十餘人，表演日本古代武術。午後一行全體參觀島津三條工場，島津是製造工場內部，非常宏大，如X光鏡機，均能製造，其中機製人形，尤爲生動逼眞。

淸晨抵大阪

三十日淸晨九時餘，乘車離京都，京都離大阪不過半小時的火車行程，所以抵站僅十時，抵站歡迎者有大阪府知事半井，市長坂間，商工會議所會長安宅，及華僑百餘人，使節團一行分乘汽車至新大阪旅館休宿。上午十時半，使節團派陳伯藩參贊等三人赴第四師團司令部，大阪府廳，市役所，商工會議所等處拜訪，記者團亦由張昭銘赴各報館拜訪。十一時陳正使及林使節接見當地報館新聞記者。午後一時赴大阪城參觀，大阪城約在三百五十年前爲豐臣秀吉所造，另有南西山，不落城，金城等名稱，元和元年遭兵燹後重修，城樓頗高，雄偉，計分五層，內設館，城傍並有國防館，離大阪城後，復赴陸軍造兵場參觀，三時赴大丸公司參觀，使節團一行，即返宿舍，林使節復率領記者團參觀大阪朝日新聞大阪每日新聞。

「大每」座談會

參觀大阪每日新聞報館後，復由該報當局主催，舉行『歡迎』林柏生氏關西學生座談會，出席計三十餘人，由各校學生發問，林使節一一致答：木寅隆二郎『神戶商業大學』：關於『東亞協同體』問題，在日本之知識界研究不遺餘力，未悉中國知識界對之作何表示。

大連汽船船期誌

上海四川路一一〇號　電話　支店一九六四六　黃浦碼頭五〇九八七　夜間電話五一九八七

◎靑島，大連行　△（日本時間上午十時）▽
- 奉天丸　六月五日上午九時
- 大連丸　六月八日上午九時
- 靑島丸　六月十一日上午九時
- 奉天丸　六月十四日上午九時
- 大連丸　六月十六日上午九時
- 靑島丸　六月十九日上午九時

◎靑島、天津、大連行（不靠客）
- 長河丸　六月七日
- 北進丸　六月十二日

◎大連，天津線（天津靠岸）
- 長平丸　六月八日上午十一時
- 天津丸　六月十一日上午十一時
- 北京丸　六月十三日下午一時
- 天津丸　六月十六日下午四時

日本郵船船期誌

公共租界廣東路三一號　電話代表番號一二八四二　時間外一八八五

- ○歐洲定期船
- ○李浦行（香港、海峽地、那不勒斯、馬耳塞、卡薩布蘭卡經由）鹿島丸　△リスボン臨時寄港　六月十四日
- ○桑港定期船（日本經由米國行）龍田丸　六月廿二日
- ○沙市定期船（神戶發）平安丸　六月廿八日
- ○紐約航路　鎌倉丸　六月十九日
- ○東航世界一週線（神戶發）
- ○南美定期船（神戶）鳴門丸　六月廿三日
- ○濠洲定期船　熱田丸　六月廿二日
- ○孟買行　尾上丸　六月六日　六月廿六日
- ○蘭貢，甲谷陀行　仁山丸　六月六日
- ○馬德拉斯古倫母行
- ○香港行　龍田丸　六月十七日
- ○神戶直航船　龍田丸　六月廿二日　伏見丸　六月廿八日

東亞海運船期誌

黃浦灘路五號　電話一九六〇〇（各係按轍）（夜間及休日）

- ○長崎行連絡船
- ○神戶行連絡船　△（日本時間）▽　上海丸　六月六日上午十一時　長崎丸　六月八日上午十一時　上海丸　六月十一日上午十一時　長崎丸　六月十三日上午十一時
- ○門司，大阪，橫濱行　大洋丸　六月七日上午十時（匯山碼頭）
- ○大阪行　妙見丸　六月九日
- ○神戶，名古屋，橫濱行　第二雲海丸　六月十二日
- ○靑島，大連行　妙法丸　六月十四日
- ○廈門行　第七雲海丸　六月六日
- ○基隆，高雄行　衡山丸　六月六日　安興丸　六月七日
- 長沙丸　六月十一日上午十一時　福建丸　六月十九日上午十一時

今日電影

- **融光**　開映『光』圖色春　時間二時、四時半、六時、八時半　價目六角，小人二角，軍人三角
- **威利**　開映科學理想機關驚險神奇巨片『上集海底電國』　時間二時半、四時半、六時、八時半　價目四角、三角，兒童二角，星期日十一時半加演一場
- **新上海**　開映新華公司出品『女子公寓』路明主演　時間三時、五時、九時半（三場）　價目二角、一角二分
- **金光**　開映藝華公司耗資念萬偉大古典宮闈巨片『王寶釧』張翠紅主演　時間二時、七時、九時　價目三角、二角，兒童半票
- **金光越劇場**　紹興女子文戲日戲『中本借屍還陽』夜戲續集下本『苦命的水紅菱』　時間二時半、七時半　價目四角、三角
- **滬西中華**　開映愛情鉅片『情天血淚』袁美雲、金燄主演　時間二時、六時、八時半　價目一角、二角　同時加演（新聞片）
- **南市中華**　開映新華公司出品『胭脂淚』胡蝶、王次龍合演　時間一時、三時、六時半　價目一角、二角、三角
- **虹口中華**　開映中國歷史偉大古裝鉅片第一部『貂蟬』高倩蘋主演　名貴好萊塢話劇登台表演　時間二時、四時、六時、八時　價目一角、二角、三角、五角
- **山西**　開映華納公司出品偉大緊張偵探鉅片『大偵探唐納』威廉鮑惠爾主演　時間二時、四時、七時、九時　價目樓上四角，樓下三角，兒童二角
- **滬東**　由雄虎兄妹武術團表演『歌舞』『大力士』『飛車』等　時間一時半、二時、八時　價目一角、二角，兒童一角，軍人一分
- **大光明**　開映『俠萬歲』　時間一時、三時半、五時半、九時
- **大上海**　開映『鐘樓怪人』　時間一時、三時半、五時半、九時
- **國泰**　開映『老英雄』　時間三時、九時半、一刻
- **恩派亞**　開映『亡命之徒』　時間二時、四時一刻、七時、九時一刻　價目三角、五角
- **大華**　開映『龍鳳配』　時間一時、四時半、九時
- **亞蒙**　開映『乾隆遊江南』　時間二時、四時半、七時、九時一刻　價目三角、四角
- **金城**　開映『李阿毛與東方朔』　時間一時、五時半、七時、九時一刻　價目一元、二元
- **新光**　開映『香港小姐』　時間二時、五時半、七時、九時一刻　價目一元、八角、七角
- **麗都**　開映『風流太子』『血案』　時間下午五時半、九時　價目六角、八角、一元
- **光陸**　開映『秘屋寶藏』　時間二時、九時三刻　價目一元、八角、六角
- **南京**　開映『南國之春』　時間二時、九時一刻
- **明星**　開映『我若爲王』　時間下午二時、七時一刻、九時　價目五角、三角
- **滬光**　開映『三笑』　時間二時半、七時、九時一刻　價目一元、二元，夜場三元
- **巴黎**　開映『熱血男兒』　時間二時、九時一刻　價目六角、七角、八角
- **九星**　開映『小東西』　時間三時、七時、九時　價目七角、一元
- **卡爾登**　開映『妒鶯嬌燕』　時間二時、四時一刻
- **杜美**　開映『花開時節』　時間二時、七時、九時　價目四角、五角、六角、八角五分
- **中央**　開演『白蛇傳』　時間二時、四時、七時、九時一刻　價目四角、五角、六角、七角
- **平安**　開映『黑巷血影』　時間二時半、七時、九時一刻　價目六角、八角
- **光華**　開映『泰山奪寶』　時間二時、七時、九時　價目一角半、三角
- **金門**　開映『入地無門』　時間上午十時、下午一時半、九時　價目六角、八角、一元
- **西海**　開映『俠女飛行』　時間一時、七時、九時　價目二角、三角
- **榮金**　開映『鳳求凰』　時間一時、二時、七時、九時　價目一角、二角
- **浙江**　開映『末路鴛鴦』　時間一時、三時、七時、九時　價目三角、四角五分

上海工部局

日光節約運動

有舉行精力節約的必要

夏令睡眠不足晨起常感疲憊必求精力節約
疰夏食慾不振時疫威脅可解除爲保健良策

自四鄉市民，集之上海後，雖虹口開放，而上海市之人口依然如故，一年前，租界當局人口總統，多所造成之車輛遭禍紀錄一增高，乃倡安全運動，希望各種車輛上均標有『安全第一』之記載，據云成績甚佳，今年春初，工部局又倡日光節約運動，經同幾月之考慮，多方面的意，始於六月一日實行，本日前爲實行之第一日，本埠之各遊戲場及南京路之四大公司，均以日光節約時間爲標準，故已無形中造成早起早睡的習慣，須知此種運動，中國晋時陶侃亦加提倡，不過方法之不同而已，然夏令既已開始，市民之保健運動，實屬刻不容緩，故亦有多數著名醫師，及健康機關，已在計劃推行一種『夏令市民精力節約運動』蓋照先進各國的衞生方法，每於夏令常採行此種方法，據醫師研究，夏季體力的消耗常較春秋冬三季爲多，睡眠時間亦少，同時精力方面的補充反形薄弱，有此多數的原因，致晨起疲憊不堪，精神不振，頭暈腦漲，食慾不振，並有疰夏等疾病，此誠吾人夏令安全的一大威脅，故每個市民必須遵守精力節約運動，第一淸心寡慾，節省精力消費，同時再利用科學方法使生理上所產生的精液加增，夏季最適合人體健康的藥劑，以不含毒質及麻醉成分爲最要，服以德國綜合內分泌補劑男用『賢力素』，能使健腦固腎，制止遺精滑精，早洩陰痿，夜間睡眠酣暢，晨起精神振作，尤有莫大之助，而於消化機能食慾，聞『賢力素』爲適應夏令服者起見，有經濟預約券的發行，每券爲三瓶，定價僅九元一角八分，另售每瓶四元五角，蓋夏令最佳補品經醫師證明者『賢力素』爲最適宜。

日本鮮魚、鹽魚、干魚（華中總經售處）鹽、朝日啤酒、冰、各種淸凉飲料水（華中特約經銷處）野菜、靑果、及各種罐頭食品等，存貨豐富，定價低廉，中國人零躉購買均大歡迎

東洋貿易株式會社
南京中山東路二五七號　電話二二一五六　二二一四九

驚人好消息!!切勿錯過
事變後從未表演之……
區（日期）
好萊塢話劇團
最後一日獻映
同時加映　新華公司歷史古裝鉅構　張善琨監製　卜萬蒼導演　顧蘭君　金山　貂班華　湯傑　合演　貂蟬　『星期日十二時加演一場』
注意開映時間看今日電影欄
虹口中華大戲院　北四川路　電話二〇三二五〇

RITZ
融光大戲院
地址海寧路三三〇號　電話四二二〇三
時間　三時　五時　七時　九時
價目　一律六角　兒童二角
瓊擺爾斯　⊙　路立黛絲泰　主演
今天日夜開映
春光旖旎　畫春光室　畫室風流
唯一愛情香艷鉅片

上海中央市場 改採經紀人制度
俾適合中國夙來之商業習慣

關於中央市場之改革，市場當局頃特發表談話如左：前於三月二十三日在上海特別市市長主持下，舉行開場典禮之上海特別市營上海中央市場，網因其制度，係採用日本第一流都市之規則，由蔑傳會社進行拍賣交易，殊有未適合中國之實情，致引起生產者暨未加入業者之不滿，以故乃由中日各方商代表，組織市場審議委員會，討論其對策，迨至六月四日，始經決定如左，以市場長秦詠名義，加以發表。一、廢止現行之批發會社制度，採用『經紀人制度』。中經紀人得以從來之交易方法，在市場內獨自購貨販賣。乙、欲爲經紀人者，須以前即係確實之營業者。丙、對於一切登記欲爲經紀人者，必經公正無私，詳細調查後，始予許可。上項制度，乃尊重中國夙來之商業習慣，俾適合現狀，惟日人業者，則仍實施日本內地式制度，實施模範的交易法，此外與中央市場處於相對立場之上海食料品市場，亦將順應一都市一市場之原則，除實施『經紀人制度』外，並將與中央市場合流，以期大上海五百萬民衆之生活安定，同時更擬訂新市場內部及更動人事云。

多方傾向斬結 現金反動回跌
終小二百九十元

現金 昨日本市現金洽赤暗示，反動回跌，已退近六千元關邊，乃外滙暗市突告猛鬆，多方傾向斬結也，交易頗旺，自晨開市即低九十元，計六千二百八十元，證券幫金號錢兌業進升至六千三百廿元，奈外滙步鬆益勁，金號錢兌業散戶回吐，致見狂跌至六千〇六十元，收市六千〇八十元，計回小二百九十元，半日有二百六十元差度，下午週三無市云。

飾金 銀樓首飾金每兩兌出價，大同行與新同行均掛六百廿元，計軋小卅元。

中英純金及關金等均平云。

中比美金債券 舉行抽籤還本
七月一日由華比付欵

一九二八年中比美金六厘債券，發行總額爲百萬美元，以比國庚子賠欵餘額撥作基金，以充展築隴海及其他鐵路，並辦理中比間教育慈善事業之用，利息按年六厘，每年一月一日及七月一日還本付息一次，預定至一九四一年一月一日爲止，本息全數償清，經付本息銀行爲比商華比銀行，今第二十五次抽籤還本，已於六月三日下午四時在上海華比銀行舉行抽中債票二千二百四十七張每張票面美金一百元共還本美金二十二萬四千七百元，准七月一日起開始付欵茲錄中籤號碼於後，第一四號（三八四張），第一六號（三三八張），第五五號（二八四張），第八五號（三八五張），第九〇號（四四〇張），第〇二五號（四四九張），第一四九號（四五張，第三四九號（五〇張）第五三〇號（五〇張），第六三〇號（五〇張），第七四九號（五〇張），第九二二號（四九張），第九三〇號（五〇張），第九二二號（四九張），第二〇三〇號（五〇張），第四一二五號（五〇張），第五六二二號（五張），第八四四九號（五張），第〇三四二五號（一張），第〇六四四九號（一張），第四二一二五號（一張）。

債市
續趨向榮

昨日公債暗市續趨向榮，蓋因滙市猛縮，新買戶趁機而起，尤其甲種因北幫吸收甚力，獨挺七角，其他亦悉升三角至五角半，統市成交八十萬元。

外銀
英美均下跌

四日倫敦電 大條銀市近跌半辨士，遠小三七五，投機家售出，缺少維持，少交易，市況平，收市後，市呆定，美銀現貨小半分，印銀長四至三安那云。

米市昨猛落 粉市頗爲堅挺

國米 日昨國米水陸到貨二千二三百包，實銷去路甚爲呆頓，故市商疲滯，而鮮生氣，結果粳糯各米行情比上日一致降落近元，統市成交不足千包，場外暗盤常幫特粳五十七元，崑山白粳至五十五元至三元六角，南港薄稻五十四元三角，又蘆尖五十三元六角。

洋米 昨日洋米交易仍屬平淡，本客去化均形懈怠，所以人心不振，晨開後行情乃見步趨下游，更兼滙市猛縮，定貨劃價已能相合，早市售開暹邏二號米二千噸，每包價爲五十九元半，複電定期後市訂定一千五百噸，每包價爲五十九元九角，因比趨勢更形萎靡，結果各貨較上日降跌二元之巨，統市成交共五千餘包。

麵粉 昨日粉市，頗爲堅挺，查二號粉廠盤雖無更動，而客盤則續見昂挺，開綠砲車客盤已達十六元之新高峯，北洋幫稍有進取，南洋幫亦偶有點綴，惟本街交易，似覺沉靜，蓋因內地粉與回籠貨均鮮售出，故局勢互挺，根廠家直接批出四五千包云。

現棉趨疲

現棉趨疲，價小五六元，到貨仍無，中新進烏江花二百包二百五十五元送廠，又同業進康里花一百包二百〇七元，棧交。

△日軍票行市（虹口） 中國法幣百元折合 賣價 八〇元二五 買價 八〇元五〇

豆油 油豆餅均轉疲

食油 日昨食油市況，突告反動回跌，良以金

豆油三百餘桶價一百〇五角至九十八元半，大有廠豆油三百擔價七十六元半至七十五元半，烟台生油三百聽價九十三元半，江北門庄生油二百聽價九十二元。

黃豆 昨日黃豆交易呆滯，榨油廠因餅銷轉淡，進胃驟減，本街去化亦屬零星，統市僅成交崇明沙黃卅二包，價廿四元，蕪湖黃豆一百餘包，價廿五元，太倉黃豆一百五十五包，價五元七角。

豆餅 昨日豆餅交易清稀，蓋因金價突跌，園戶咸趨來手，而實銷亦見轉淡，因此市面頓告回疲，統市僅由興化及泉州幫問津，大有四牌餅六千片，價爲十二元二角至十二元一角，比前略小角許。

外匯猛回硬
歐局激起盛大賣風

昨日本市外滙市況中央滙豐兩掛牌均平，英美滙暗市突見回鬆，乃義國參戰，勢似必發，港電與華商及日行傾出所致，交易頗旺，晨開英美均平，先令四辨士八一二五，美金五元〇六二五有利港電華商均傾售六月期美金缺少買戶，故由五元一五六二五，做硬至五元二五，傳滙豐曾售先令現貨三辨士九三七五，直硬至午收到現先令三辨士五三一二五，六月三辨士九三七五，現美金五元二八一二五，六月五元二八一二五〇六二五，至一五六二五，英長一四，美長二一八七五，下午週三無市云。

外棉
美印棉仍趨疲

昨接（四日）紐約棉電美棉市況平靜，因現貨商賣出而跌，又孟買棉電印棉因大衆賣出及多頭了結而跌。

現紗趨下游
因外棉下跌實需懈怠

昨日現紗晨開，因美印棉均跌，兼滙兌趨鬆，人心頗呈軟化，買力意思殊爲懈淡，客銷亦不及昨日之旺，所以市面形勢疲憊，各牌現紗開後即告步挫，惟因供求不一，跌度互異，大致十支紗跌落較鉅，其他除廿支双馬及天女外，所降有限，現貨與廠單價格無軒輊，統市成交一千五百包，計港幫辦四百九十包，溫州卅包，同業互做九百八十包。

絲市一週
交易頗呈活躍 行情經過穩定

上週絲市交易，殊見活躍，尤以美莊爲最，行情開售殊呈穩定，全週過程，分述如下。週一，白廠外銷懈滯，售價堅定，二二二條份七八月分，售五一二五元，輯里經美銷做開二十担，進金銀蝴蝶等，四十餘担，正牌價二四二〇元，副牌二四二〇元，週二，白廠經新於外銷續佳，成交五十餘担，二〇二二條紋，仍沽五一二五元，輯里經及土絲岑寂未動，週三，英定莊銷疲滯，美銷仍暢，進有白廠百餘担，二〇二二條份七八月開五二五〇元，土絲市特開展做開三四十担，千金土絲價一九五〇元，輯里絲一八五〇元，市令比前爲疲，週四，美莊對白廠經進意仍暢，一三一五條紋二〇二二條紋等新絲，成交達百餘担，售盤堅定未動，二〇二二條紋，七八日分跑冰打球等牌，開五二〇〇元，市盤殊形暢旺，輯里經依然呆滯，土絲亦清，週五交易未開，尚形良好，市令穩定，週六，白廠經美莊進胃佳，輯里經平之土絲呆滯，行情開出，因絲本關係，殊見挺秀云。

菜蔬市價一覽
六月五日 星期三 （每一百市斤計算）

早竹筍	二十元	紅蘿蔔	五元五角
黃芽菜	十元	白蘿蔔	五元
晚竹筍	二十四元	紅梗菜	
萵苣筍	三元	花菜	每支五角
蓊菜	十元	活素（飲料水）	卅二元
芋艿	十四元	黃瓜	十元
大白菜	五元五角	鷄毛菜	七元五角
小白菜	五元五角	草頭	十元
韭菜	七元	甘蔗	二元四角
芹菜	五元五角	菠菜	九元
香菜	三十五元	蠶豆	八元
韭芽	七元	生薑	八元
洋山芋	十二元	小喬頭	
蔥	七元	生菜	二元
大蒜	五元	黃蘿蔔	五十元
蒜苗	四元	池藕	十二元
甜菜	四元	蓬花菜	五元
蒜頭	七元五角	地梨	八元
卷心菜	六元	刀豆	十二元

醃臘部

火腿	九十元	九十五元
風肉	七十五元	七十五元
鹹肉	六十二元	五十五元
鹹腿	六十七元	六十二元
鹹豬	五十五元	五十元
鹹頭	二十五元	小肚 六十元

右項市價爲上海吳淞路六十一號上海食料品卸市場按日供給

匯劃貼現
比前回小八元

昨日滙劃票據貼現率，步降至一百十五元及一百二十元，比前低八元。

山東
魯南道建魂碑 舉行揭幕典禮

△青州通訊 魯南道公署，自二十七年四月成立以來，各縣相繼規復，惟時共匪猖獗，伏莽遍地，幸經道警隊與各縣警察隊與自衛團官兵，奮勇征討，百戰馳驅，地方賴以安定，人民得離水火，兩年之間，因勦匪先後殉職陣亡官兵，二百二十八員名，因公殞命，良堪哀悼，茲爲表彰忠烈，安慰英靈，爰於道署所在地之青州，建築忠魂碑一座，鳩工庇材，次第告竣，茲定於六月十六日上午十時，舉行揭幕典禮，並開追悼大會，除呈報省長並函省方各機關及各道市縣予賜輓詞外，並通知道屬各縣屆時參加，以隆盛典，想是日群鷹擊香，神帛招魂，當有一番震悼情況也，茲覓得該道署通函原文一份照錄於左。

敬啓者竊以安良除暴，國家嚴非亂之防，殺身成仁，今古崇報功之典，蓋爲民請命，遂舍己以從人，而視死如歸，尤難能而可貴，本道自二十六年四月成立以來，各縣亦相繼規復，惟時政權初立，匪共行，欲除當路之豺狼，端賴效忠之警隊，計道警備隊，百戰馳驅，兩年征伐，及各縣警備隊，警察所，自衛團各官兵先後陣亡被害者，共二百二十八人，爰於道署所在地之青州，連築忠魂碑一座，以彰忠烈，而慰英靈，鳩工庇材，次第告竣，茲定於六月十六日上午十時，舉行揭幕典禮，並於是日特開追悼大會，長留天壤等碑山隕淚之碑，謹薦馨香做神帛招魂之祭，特函奉達，佇盼參加，倘荷寵錫輓詞，並請先期寄下，不勝感企，此致。

市價一覽
（六月五日） 星期三

金融

銀樓飾金 大同行 新同行 兌出每兩 六百二十元

貼現 拆息		比上日
滙劃貼現	一百廿元	跌八元
拆息	二角四分	又一分

中央掛牌		比上日
海關金	三元七角〇七	平
標準金	一三六六元二	平
中國純金	一三七〇元九	平
英純金	八鎊八先令	平
平衡稅	百分之三二·七五	跌二·七〇

（以英金先令一·二五計算）

滙豐掛牌		比上日
英滙	三辨士半	平
美滙	四元六二五	平
法滙	二七五法郎	平
日滙	一九元半	平
新滙	三元三七五	平
荷滙	無市	平
呂滙	九元二五	平
印滙	一九羅比三七五	平
德滙	無市	
港滙	三三元二五	平

華興掛牌

△外滙 對英	賣價	六辨士
	買價	六辨士三二分之一
對美	賣價	八美元
	買價	八美元四分一
△現金（華興券百分折合法幣）	賣價	一五四元
	買價	一六〇元

內盤收市 英滙 三辨士九五三一二五 美滙 五元二八一二五

各國貨幣

幣別	賣買	比上日（單位元）
英金鎊	一四二·〇〇	跌六·〇〇
英金票	五四·〇〇	又〇·五〇
美金鎊	一四五·〇〇	又六·〇〇
美金票	一八·六〇	又〇·一〇
香港票	三·七八	又〇·〇二
法郎票	〇·二七〇	平
新嘉坡票	六·六四	平
荷蘭票		
安南票	三·三〇	平
羅比票	四·三三	平
加拿大票	一三·五五	跌〇·五〇
菲律濱票	九·〇〇	又〇·二〇
義大利票	〇·四〇	平
德金票		
澳金票	五三·〇〇	平
暹羅票	三·八〇	平

海外銀市

日金票 一·一四〇 漲〇·〇〇五

△倫敦大條	近期	二三辨士
	遠期	二二辨士
△孟買大條	近期	六三羅比〇一
	中期	六三·〇一
	遠期	六三·〇四
△紐約大條	現貨	三五仙四分三
△倫敦金塊	現貨	一六八先令

各國互匯

英美	四元〇二分半
英滬	四辨士〇三一二五
英法	一七六法郎五〇生丁
英日	一先令五辨士八一二五
美英	三元一角九分七五
美滬	五元一角
美法	一元八角一分二五

證券

美日 二十三元四角八分

內國公債

種類	收市	比上日
統一戊種	五〇·四〇	漲〇·三〇
丁種	四八·五〇	又〇·三〇
丙種	四九·九五	又〇·四〇
乙種	五三·一〇	又〇·五五
甲種	六一·三〇	又〇·七〇
九六公債		

花紗

日紗

支數	牌名	價格	期現
十六支	豐年	八五〇元〇	又
又	仙鶴	八三〇元〇	又
念支	日光	一·〇一〇元〇	又
又	月琴	一·〇〇〇元〇	又
又	水月	一·〇三〇元〇	又
又	立馬	一·〇二〇元〇	又
又	藍鳳	一·〇四〇元〇	又
三十二支	仙桃	一·一六〇元〇	又
又	藍鳳	一·一七〇元〇	又
四十支	仙桃	一·二四〇元〇	又
又	藍鳳	一·二五〇元〇	又
四十二支	陽鶴	一·二四〇元〇	又
又	藍鳳	一·二六〇元〇	又
又	水月	一·三二〇元〇	又

華紗

支數	牌名	價格	去路	包數
四二支	猫蝶	一五五〇·〇〇	同行	二〇
三二支	飛虎	一四五五·〇〇	香港	一〇
又	大發	一三七〇·〇〇	又	二〇
二〇支	双馬	一三一〇·〇〇	又	一〇
又	天女	一三三〇·〇〇	同行	二〇
又	牧羊	一三五〇·〇〇	又	一〇
又	双地球	一三五七·〇〇	又	二〇
又	特五子	一一八〇·〇〇	溫州	三〇
又	特金城	一二四〇·〇〇	同行	二〇
又	金寶星	一三一〇·〇〇	香港	五〇
十支	双地球	八五五·〇〇	同行	一〇
又	童子軍	八六〇·〇〇	香港	二〇
又	紅寶蘇	八三五·〇〇	又	一〇
又	紅双馬	八五一·〇〇	又	一〇
又	特金城	九五〇·〇〇	又	一〇

外棉

美棉

四日		比上日
七月	九·三〇	漲〇·〇一
十月	八·九六	跌〇·〇三
十二月	八·四七	又〇·〇三
一月	八·四〇	又〇·〇四
三月	八·三〇	又〇·〇二
五月	八·〇五	又〇·〇二
現貨	一〇·一三	漲〇·〇一

印棉

四日		比上日
平加爾	一三三·二五〇	跌六·七五〇
十二月	一三三·二五〇	又六·七五〇
亞姆拉	一五三·二五〇	又一·〇〇〇
十二月	一六七·二五〇	又九·七五〇
白洛去	一七五·〇〇〇	又二·五〇〇

糧食

西貢一號米		五四·五〇
又	又	五三·〇〇
又	又	五三·七〇
又	又	五一·六〇
又二號米		五一·五〇
又	又	五二·〇〇
又	又	五一·六〇
又碎米		四七·〇〇
又	又	四五·五一
火絞米		五三·三二
又	又	五三·〇〇
又	又	五三·六〇
小絞米		五一·三〇
又	又	五一·〇〇
又	又	五〇·六〇
暹邏一號米		五三·〇〇
又	又	五一·六〇
又	又	五一·〇〇
敏黨米		五二·〇〇
東京䊀米		五一·七〇
又	又	五一·五〇
暹邏米泰		四八·〇〇
又	又	四七·五二
溧陽白元		四六·五〇
無錫	又	四五·八〇
丹陽	又	四四·八五

雜糧

大連豆油		一〇〇·五〇
又	又	九九·五〇
又	又	九九·四〇
又	又	九八·五〇
大有廠	又	九六·五〇
又	又	九六·〇〇
又	又	九五·五〇
青島生油		一〇四·五〇
烟台	又	九三·五〇
門庄	又	九二·〇〇
崇明沙黃		二四·〇〇
蕪湖黃豆		二五·〇〇
太倉	又	二五·七〇
北港青蠶		二〇·〇〇
又	又	二〇·五〇
嘉定白蠶		一六·五〇
大有四牌餅		一一·二〇
又	又	一一·一〇
崇明沙赤		二二·二〇

夏季最適宜之補劑

富 貴 榮 祿

虎龜熊鹿補腎丸

五十片裝每瓶實價二元

夏季氣候悶熱，吾人食量減少，而體內生活素之損耗，反而增於他季，以致精神疲乏不堪，所以夏季進補，實較他季更爲重要，惟服虎龜熊鹿，方可稱最爲適宜，能免除一切不良影響，因其服量小而補力大，逐日服用，體內維他命充沛，自然精補健旺，作事不倦，胃納增進，睡眠酣暢，元氣恢復，抵抗疾病，身強力壯矣。

（本品成份之功能）

雄獸之內分泌素結晶體（爲男性增加精神、補精之原質）●雌獸之內分泌素結晶體（爲女性滋補、增美）●腦下垂體腺結晶體（爲男女性恢復性能、助長發育之要素）●當歸精之原質（爲女性養血調經之要素）●含燐質蛋黃素（有效補男女性各部衰弱、輔助戒煙之功能）●鹿茸精結晶體（有治療腰痠、背痛之功效）●乙種維他命結晶體（有增補神經、治療腳氣之效力）●功效快如傳電

▲購買網▼
南京 蘇州 無錫 常州 杭州 嘉興 常熟 蚌埠 周鎮 閔行 宿縣 浦口 豐台 天津 蕪湖 臨洛 徐州 松江
六合 吳興 湖州 硤石 濮院 丹陽 青島 濟南 吳江 烏衣 滄口 保定 烟台 靖江 浦東 江陰 同里 崑山
高郵 肥城 太倉 開封 北京 唐山 泰縣 南通 盛澤 青浦 浙常 牟平 廣州 福建 厦門 營口 汕頭 福山
金海 香港 印度 哈爾賓 威海衛 張家口 各埠大藥房均有售 電話購貨九二九一三
上海英租界南京路六一四號 美靈大藥行 函購寄費加二成 郵票可代現
上海市新藥業同業公會會員

★船★期★
出口日期

船名	日期	公司
▲北沙青龍牛洪豐積崇明班		
大華	每晚十一時	永福
華國	每晚十一時	大亞
▲寧波鎮海班		
謀福	六日下午三時	禮和
△靖江新港班		
老太古	每晚十時	協興
▲靖江新港兼灣濟浦班		
大連	每晚準十時	萬和
▲常陰沙新生張黃新港班		
安和	每日晚九時	大新
復興	每日晚八時	泰成
▲北沙新港張黃港新生港班		
凱司登	每晚十時	海華
▲南通天生港張黃港任港班		
華通	每晚九時	滬通
海達	六日上午七時	業興
▲蘇州無錫常州常熟班		
順華	每晚十時	生昌
▲青浦朱家角班		
內河輪	每逢單日	德泰
▲湖州平望震澤南潯班		
內河輪	六日沿途靠	中南
▲南華班		
明生	五日晨香港海防	怡和
蘆州	六日晨厦汕香港	太古
瓊州	七日晨香港海防	太古
恒生	八日晨香港海防	怡和
怡生	八日晨香港海防	怡和
蘆州	十日晨厦汕廣州	太古
濟南	十二日香港海防	太古
泰生	十二午香港海防	怡和
蘇州	十二日港新加坡	太古
▲北洋班		
永生	六日晨烟津	怡和
順天	八日午青威烟津	太古
湖南	七日晨青津	太古
德生	九日晨青津	怡和
新北京	十四日青津	太古
盛京	十五午青威烟津	太古
▲舊金山洛杉磯檀香山紐約班		
克利扶倫	六月八日	美郵
▲香港新加坡哥倫熱那亞班		
康脫佛田	六月九日	意郵
▲世界班		
茄菲總統	六月十五日	美郵
▲香港小呂宋班		
柯立志總統	六月十九日	美郵
▲厦港呂宋孟加酒水爪哇班		
芝渣連加	十三日	渣華

新申報 訂閱新聞 電話 五二二六〇 刊登廣告 電話 一九一〇七

上海內河輪船公司 通告

船期：閔行葉榭早班 每晨七時；蘇州 無錫 常州 常熟班 每逢雙日開；金山平湖班 六月九日開；青浦朱家角班 每逢雙日開；湖州班 六月六日開；嘉興硤石班 六月七日開；太倉班 六月八日開；蘇州直放客班 六月六日開

招堆客貨 本公司第一倉庫 地址閘北光復路八四一號 第二倉庫 光復路一一三號一一七號 電話（〇二）四一一三

接洽處 營業課 北蘇州路四三四號 黃浦班 蘇州班 電話 四六二四四 四三八二三

華興商業銀行

資本金五千萬圓（全額業已繳納） 公積金百四拾九萬圓
電話代表四六二九三（兼夜間及休日）
總行 百老匯路六五
分行 南京 建康路朱雀路角 辦事處 電話二三四八〇—二號
支行 蘇州 觀前街 電話 一二五號 三〇〇一號 杭州 新民路 電話 一七〇一號 三九號 一七〇二號 蚌埠 二馬路 電話 一一一號 鎮江 中華路 電話 一一四一 一一五號

股票過戶停止公告

據當公司章程第十三條起民國二十九年五月三十一日到定期股東大會終了日股票停止過戶
民國二十九年五月二十九日 華中水電股份有限公司

告示

告現在及事變前南市居民，爲復興南市起見所有清掃破壞地區事宜已由南市市民協會迅速實施，故凡於南市有土地及房屋者務依照呈報手續速向上海特務機關南市辦事處呈報以便確認所有權，倘過期不來呈報則作所有者不在處理之一，呈報者務於告示發出後十五日內提出呈報手續，二，呈報時務帶附上海特別市市政府土地局地權證明書，三，呈請書式樣可向上海南市尚文路龍門邨十號上海特務機關南市辦事處索閱
中華民國二十九年五月廿八日 上海特務機關南市辦事處

美自達電燈泡

◎是項經濟的◎美自達的電燈泡，原料堅固，光亮充足，眞有大光明之權勢，而使其他一切電泡，難以發展，美自達燈泡之長處，第一經用耐久，不易碰折斷絲，第二光線充足，能使人人滿意，第三一月之電費，能比他泡省三分之一，有此三大特長，誰堪比擬，凡注重經濟之顧客，請來購試，然必須認明美自達卽日文（マツダ）三個字之牌號爲要

南京分銷處
丸平電氣洋行（中山東路） 富士電氣工業所（中山東路） 漢和洋行（中山東路） 錫記電料行（健康路）
大東商會（中山東路） 山西電氣商會（常府街） 愛山洋行（中山東路） 振業電料行（朱雀路）
大東市會蕪湖支店（蕪湖） 三光洋行（中山路） 丸甲洋行（中山東路） 大上海電料行（二郎廟）
双葉電氣公司（中山東路） 三河興業株式會社（朱雀路） 上海無線（中山東路） 合昌電料行（中山東路）
平本電業社（中山東路） 光屋充電所（復興路） 章慶電料行（中山東路）
南京電業社（增盛里） ダルマ屋電氣部（中山北路） 林樂器店（太平路） 民生電器行（漢中路）
南京總批發處 太平路一一五號 川北電氣公司 電話二二九三二號

財政部通告
署字第一六四號

查蘇浙皖三省硝磺總局業經本部令派田守成爲該局局長前往接收整理並經本部另行依法印製各項單照以資應用在案所有該局以前所用征收硝磺各項舊單照自應一律廢止除分行外合亟通告週知